



**Relatório da  
Administração**  
2025

**Unimed**  
Leste Paulista

# Mensagem da Administração

O exercício de 2025 foi conduzido em um ambiente desafiador para o setor de saúde suplementar, marcado por pressões assistenciais, necessidade de equilíbrio econômico-financeiro e crescente rigor regulatório. Nesse contexto, a Unimed Leste Paulista manteve sua atuação orientada por princípios de prudência, responsabilidade técnica e fortalecimento estrutural da governança.

A Cooperativa concentrou esforços na consolidação de seu modelo assistencial verticalizado, promovendo a integração entre recursos próprios e rede credenciada, com foco na qualificação do cuidado, racionalização de custos e melhoria contínua da experiência do beneficiário. Ao longo do exercício, foram implementadas melhorias operacionais, ampliação de serviços estratégicos e aperfeiçoamento de fluxos internos, sempre alinhados ao planejamento estratégico institucional.

No campo da governança corporativa, foram mantidas práticas estruturadas de gestão e supervisão, com atuação ativa do Conselho de Administração, Diretoria Executiva e Conselho Fiscal. A Administração reforçou o monitoramento sistemático dos riscos de subscrição, crédito, mercado, legais e operacionais, em conformidade com as diretrizes regulatórias, especialmente aquelas relacionadas à gestão de riscos e controles internos.

A área de Governança, Riscos e Compliance permaneceu atuante na mitigação de riscos, no acompanhamento de planos de ação e na consolidação de uma cultura organizacional pautada na ética, transparência e integridade. Foram mantidas as práticas previstas na regulamentação vigente, incluindo os requisitos da RN nº 518/2022, assegurando a continuidade dos mecanismos de controles internos e contribuindo para a preservação da solidez financeira da Operadora.

No âmbito assistencial, a Cooperativa manteve indicadores relevantes de qualidade, com destaque para o desempenho no Índice de Desempenho da Saúde Suplementar (IDSS), instrumento oficial de avaliação da Agência Nacional de Saúde Suplementar, refletindo o compromisso com a sustentabilidade no mercado, a gestão de processos e a qualificação da atenção à saúde. As certificações obtidas por seus recursos próprios reforçam a maturidade dos processos internos e a consolidação de uma cultura de segurança do paciente.

Sob a perspectiva econômico-financeira, a Administração atuou com foco na manutenção do equilíbrio técnico, no controle das despesas assistenciais e administrativas, no acompanhamento da sinistralidade e na preservação dos requisitos de capital regulatório. A análise permanente dos resultados permitiu a adoção tempestiva de medidas corretivas e preventivas, garantindo estabilidade operacional e aderência às normas da ANS.

A relação com beneficiários e cooperados permaneceu como eixo central da gestão. A Ouvidoria, os canais de atendimento e os mecanismos de avaliação de satisfação contribuíram para o aprimoramento contínuo dos serviços, reforçando a transparência e a responsabilidade institucional.

Para o próximo exercício, a Administração reafirma seu compromisso com a sustentabilidade econômico-financeira, o fortalecimento da governança, o aperfeiçoamento dos controles internos e a ampliação de soluções assistenciais alinhadas às necessidades da população atendida. A Unimed Leste Paulista seguirá atuando de forma técnica, ética e responsável, assegurando a continuidade do cuidado, a valorização do cooperado e a confiança de seus beneficiários.

**QUEM  
SOMOS**

A graphic on the left side of the page. It features a dark green background with a large, light green curved shape. Overlapping this is a white rounded square containing a light blue rounded square. Below the white square is a yellow rounded square with the text 'QUEM SOMOS' in bold, dark green capital letters. A thin yellow line forms a rounded rectangle around the bottom left of the white square.

## Unimed

Uma marca de alto renome, a Unimed é o maior sistema de cooperativas de saúde do mundo. Seu trabalho inspira confiança e qualidade, unindo médicos de todo o território nacional em um único propósito, levar o Jeito de Cuidar Unimed ao maior número de pessoas possíveis.

A cada ano, a Unimed amplia o seu papel no mundo por meio do comprometimento com as transformações sociais, investindo na valorização dos médicos e praticando uma medicina humana, próxima, cooperativa e especializada.

# ESSÊNCIA UNIMED

## CRENÇAS

A vida é o bem maior do ser humano.  
A vida boa deve ser possível para todos.  
Saúde é condição essencial para uma vida boa.  
A vida só acontece na cooperação, na natureza e em sociedade.

## PROPÓSITO

Promover saúde e qualidade de vida em nossas cidades, por meio do cooperativismo médico e do conhecimento em saúde, para que o maior número de pessoas possa viver mais e melhor.

## VALORES

- Integridade
- Respeito
- Solidariedade
- Espírito cooperativista

## PRINCÍPIOS DO SISTEMA UNIMED

- Atratividade para médicos
- Pessoas
- Sustentabilidade
- Conhecimento
- Visão sistêmica
- Inovação
- Agilidade

## PRINCÍPIOS COOPERATIVISTAS

- Adesão voluntária e livre
- Gestão democrática
- Participação econômica dos membros
- Autonomia e independência
- Educação, formação e informação
- Intercooperação
- Interesse pela comunidade

## COMPROMISSO UNIMED LESTE PAULISTA

Consolidar a liderança no mercado de saúde suplementar com serviços assistenciais de qualidade

### Jeito de Cuidar Unimed

O Jeito de Cuidar Unimed (JCU) é um modelo de gestão que coloca o cliente como centro do negócio, orientando atitudes, comportamentos, processos e procedimentos para melhorar a experiência do beneficiário.



## Unimed Leste Paulista

Inovação é a palavra que conduz a Unimed Leste Paulista. Há 42 anos atuando na região de São João da Boa Vista, a ULP transforma, diariamente, o modo como a medicina é exercida, trabalhando com humanização, responsabilidade e, acima de tudo, excelência.

Pioneira na saúde suplementar da cidade, a Unimed Leste Paulista está presente em onze municípios da região. Com análises estratégicas, identifica, anualmente, as necessidades de seus beneficiários e se faz presente em todos os momentos.

**Sempre em expansão, a ULP conta com uma ampla rede própria composta por:**

- Hospital e Maternidade Unimed**
- Laboratório Unilab**
- Espaço Viver Bem**
- Centro de Oncologia e Terapia Infusional**
- Núcleo de Assistência Multidisciplinar ao Autista**
- Centro Médico de Especialidades**
- Serviço de Atenção Domiciliar**





**67.334**  
Clientes



**151**  
Serviços credenciados

**1**  
Hospital próprio

**3**  
Prontos Atendimentos

*Adulto HMU | Pediátrico HMU  
Hospital Francisco Rosas - Espírito Santo do Pinhal*

## Principais números



**275**  
Médicos cooperados

**948**  
Colaboradores



**5**  
Postos de Coleta

**1**  
Laboratório

**2**  
Medicina Preventiva

**3**  
Clínicas  
*Consultório Médico Aguai  
CME | Nama*

**1**  
Centro Oncológico



## Estrutura de Governança

A Unimed Leste Paulista é sociedade cooperativa de trabalho médico, regida pela Lei nº 5.764/1971, não possuindo capital dividido em ações ou quotas. Sua composição societária é formada por médicos cooperados, assegurado o princípio do voto singular e igualitário nas deliberações da Assembleia Geral.

A governança é exercida por Conselho de Administração composto pelos três membros da Diretoria Executiva e por quatro conselheiros eleitos em Assembleia Geral Ordinária (AGO). Integram ainda a estrutura o Conselho Técnico, com mandato de quatro anos, e o Conselho Fiscal, eleito anualmente, com renovação de dois terços de seus membros.

Com o propósito de assegurar transparência, segurança institucional e mitigação de riscos de integridade e potenciais conflitos de interesse, a Cooperativa adota práticas formais de governança corporativa destinadas a orientar e disciplinar sua gestão.

No exercício de 2025, não ocorreram incorporações, fusões, cisões, transformações societárias ou alterações de controle direto ou indireto, tampouco constituição de subsidiárias ou aquisição de participações societárias.

# Diretoria e Conselhos

## CONSELHO DE ADMINISTRAÇÃO

### Diretor-presidente

Dr. Luís Antônio Estevam

### Vice-presidente

Dra. Ana Lúcia Delbin Villegas

### Diretor-superintendente

Dr. Flávio Rogério Villar Silva

### Diretor financeiro

Dr. Cristiano André de Carvalho

### Segundo diretor financeiro

Dr. Carlos Augusto Bastos Varzim

### Primeiro-secretário

Dr. Aléxis Luiz Pereira Mastri

### Segundo-secretário

Dr. José Luíz Nello Rossi



## DIRETORIA EXECUTIVA

**Diretor-presidente:** Dr. Luís Antônio Estevam

**Diretor-superintendente:** Dr. Flávio Rogério Villar Silva

**Diretor financeiro:** Dr. Cristiano André de Carvalho

## CONSELHO TÉCNICO

### Membros efetivos

Dr. José Fernando de Souza Sales Jr.

Dr. Antônio Cyrilo Magilli

Dr. Leonardo Gomes da Silva

### Membros suplentes

Dr. Cyro Nogueira Fraga Moreira Filho

Dr. Sidney Guartieri Valim

Dr. José Antônio Macedo de Souza

## DELEGADOS REPRESENTANTES DA ULP JUNTO AOS ÓRGÃOS FEDERATIVOS

**1º Delegado:** Dr. Luís Antônio Estevam

**2º Delegado:** Dr. Eduardo Ernesto Chinaglia

## CONSELHO FISCAL (MANDATO EXERCÍCIO 2025)

### Membros efetivos

Dr. Ezequiel Silveira

Dr. José Henrique Pazim

Dr. Alexandre Eduardo Batista de Melo

### Membros suplentes

Dra. Carolina Peres Batalha

Dr. Adriano Vaso Rodrigues da Silva

Dr. Paulo Cesar Vidale

# Organograma

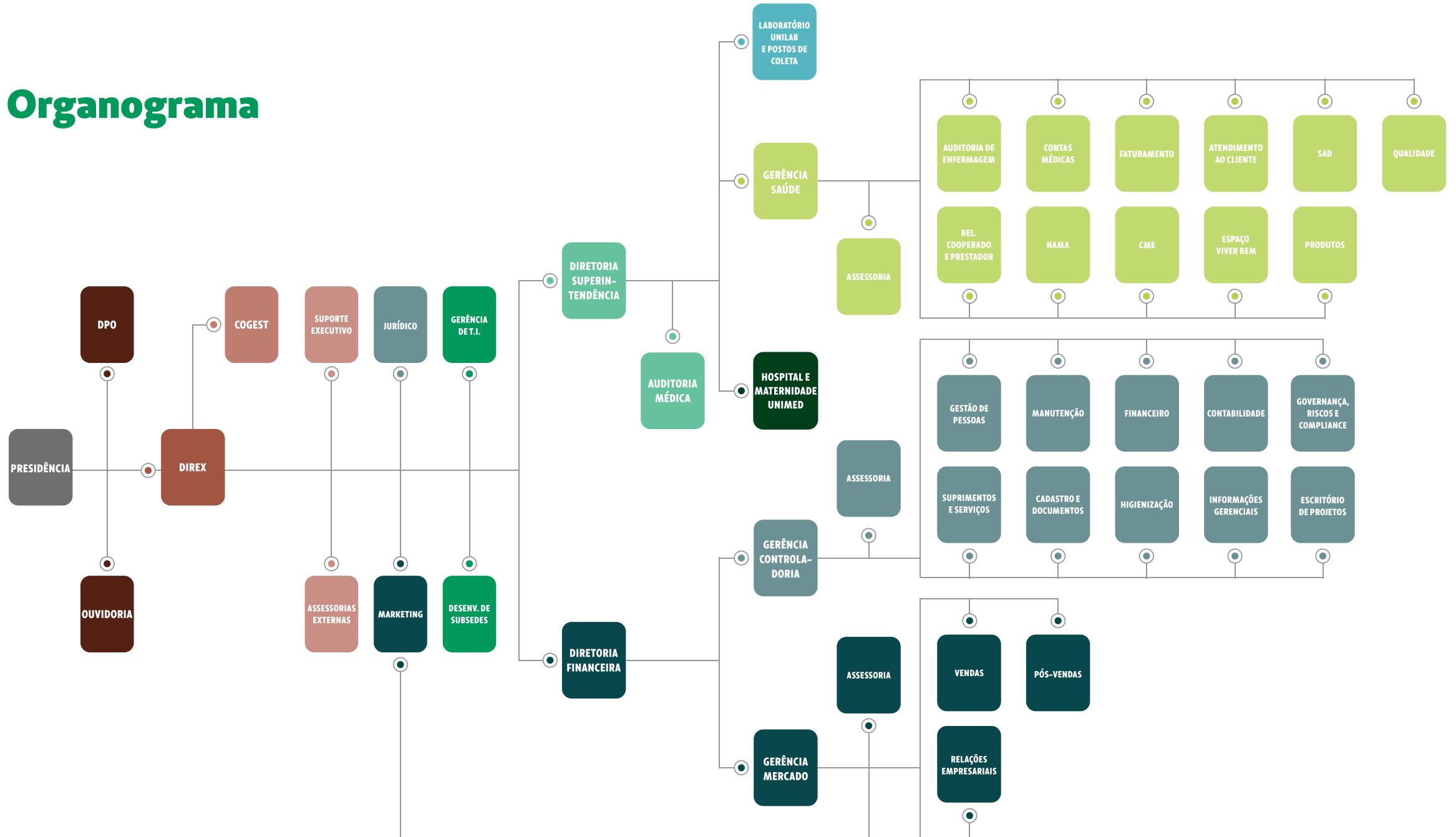

## Conselho de Administração

Segundo o Estatuto Social da Unimed Leste Paulista, o principal órgão de administração da Cooperativa é o Conselho de Administração (CA), tendo caráter deliberativo e sendo constituído por médicos eleitos ou reeleitos exclusivamente por meio de Assembleia Geral.

Compete ao CA atender às decisões ou recomendações da Assembleia Geral, planejar e executar ações visando a estabilidade e crescimento da instituição, e participar de encontros, congressos e reuniões relacionadas ao Sistema Unimed, com o objetivo de aprimorar as habilidades de seus membros e adquirir experiências que complementam a formação exigida para o cargo. Composto com a finalidade de evitar conflitos de interesse, o CA possui sete membros, sendo três deles diretores executivos.

Os demais membros constituem maioria no Conselho e ocupam os cargos de Vice-Presidente, Secretário, Segundo-Secretário e Segundo Diretor Financeiro. Todas as decisões são tomadas por maioria simples dos votos dos presentes, cabendo ao Diretor-Presidente o voto de desempate, quando necessário.

Todas as atribuições e normas que regulam o Conselho de Administração e a Diretoria Executiva estão estabelecidas no Estatuto Social da Cooperativa.



## Conselho de Administração e a Gestão de Impactos

O Conselho de Administração é o órgão responsável pela condução estratégica da Unimed Leste Paulista, competindo-lhe assegurar a estabilidade econômico-financeira, a solvência institucional e a observância das boas práticas de governança, em conformidade com o Estatuto Social, a Lei nº 5.764/1971 e a regulamentação aplicável às operadoras de planos de saúde. Em conjunto com a Diretoria Executiva, o Conselho aprova políticas internas, acompanha o planejamento estratégico e monitora os resultados organizacionais, com ênfase na sustentabilidade e no equilíbrio técnico-operacional.

Cabe ao Conselho supervisionar a estrutura de controles internos e a gestão dos riscos de subscrição, crédito, mercado, legais e operacionais, bem como acompanhar o desempenho econômico-financeiro da Cooperativa e a implementação de recomendações oriundas de auditorias internas e externas, avaliações atuariais e órgãos de controle, com definição de responsáveis e prazos.

O suporte técnico às deliberações é realizado por comitês internos, garantindo adequada segregação de funções, transparência e aderência às normas regulatórias aplicáveis.

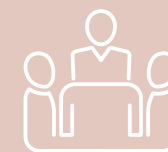

## Perspectivas e Planos da Administração para o Exercício Seguinte

Para o exercício de 2026, a Administração orientará sua atuação com base no Mapa Estratégico institucional, estruturado nas dimensões econômico-financeira, clientes e mercado, processos internos, pessoas e inovação.

No eixo econômico-financeiro, a Cooperativa manterá foco na sustentabilidade e no equilíbrio técnico-operacional, com ênfase no controle da sinistralidade, na otimização dos custos assistenciais e no fortalecimento da solvência, assegurando a adequada constituição e cobertura das provisões técnicas exigidas pela regulamentação da ANS.

No âmbito assistencial, serão priorizadas ações voltadas à eficiência da rede própria, ampliação da integração entre operadora e recursos verticalizados e monitoramento contínuo da ocupação hospitalar, produtividade e qualidade assistencial, visando maior racionalidade na utilização dos serviços e melhoria da experiência do beneficiário.

Na dimensão de mercado e relacionamento, a Administração buscará a manutenção e qualificação da carteira, com estratégias de fidelização, expansão sustentável e adequação dos produtos às exigências regulatórias e às necessidades regionais de saúde suplementar.

Quanto aos processos internos e à governança, permanecerá o compromisso com o aprimoramento dos controles internos, da gestão de riscos e da conformidade regulatória, bem como com a implementação de soluções tecnológicas voltadas à modernização administrativa e assistencial.

Por fim, no eixo de pessoas e inovação, a Cooperativa continuará investindo no desenvolvimento profissional, no fortalecimento da cultura organizacional e na incorporação de práticas que promovam eficiência operacional e melhoria contínua dos serviços prestados.

Essas diretrizes refletem o planejamento estratégico aprovado pelo Conselho de Administração e evidenciam a intenção da gestão de manter a sustentabilidade institucional, a competitividade regional e o pleno atendimento às exigências regulatórias aplicáveis às operadoras de planos de saúde.

# Mapa estratégico Unimed Leste Paulista

2026-2027



Cuidar do planeta para uma vida melhor



Cuidar e respeitar todas as pessoas



Fortalecer a governança sistêmica da Unimed

econômico financeiro

Gerar valor para o cooperado

Assegurar a sustentabilidade econômica-financeira

mercado

Desenvolver novos mercados de maneira sustentável

Maximizar a satisfação e a fidelização dos clientes

Fortalecer a reputação e a percepção de valor da marca Unimed

processos

Tornar a regulação de eventos mais simples, ágil e eficaz

Ampliar a jornada de relacionamento, participação e desenvolvimento profissional dos cooperados

Criar escala por meio de novos negócios e soluções

Integrar os recursos próprios em rede para ganhar escala e uniformizar a qualidade assistencial

Atingir a excelência na experiência do cliente por meio do Jeito de Cuidar Unimed

Garantir o cumprimento de normas reguladoras e boas práticas de mercado

Aprimorar o uso de TI como instrumento de transformação, inteligência e inovação

pessoas

Impulsionar o desempenho organizacional a partir do desenvolvimento profissional de colaboradores e lideranças

Intensificar a comunicação assertiva e o posicionamento institucional

Fortalecer a visão sistêmica, a cultura de inovação e a gestão por propósito

## Compliance em prática

A Unimed Leste Paulista fortalece sua estrutura de governança corporativa com foco na ética, integridade e transparência, por meio da atuação estratégica da área de Compliance.

Com um trabalho contínuo e abrangente, o departamento de Governança, Riscos e Compliance (GRC/Qualidade) é responsável por dar suporte administrativo a todos os setores da instituição no que diz respeito à redução de riscos, prevenção, detecção e correção de desvios de conduta, fraudes e irregularidades, além de trabalhar para diminuir os riscos legais e impactos financeiros, garantindo a integridade dos processos e a transparência de informações em conformidade com as legislações e normas vigentes.

### AÇÕES DESENVOLVIDAS PELO GRC/QUALIDADE

Ao longo de 2025, a ULP fortaleceu de forma consistente sua estrutura de governança, *compliance* e gestão da qualidade, consolidando práticas alinhadas à sustentabilidade institucional, à conformidade regulatória e à mitigação de riscos.

Em observância à RN nº 518/2022 da Agência Nacional de Saúde Suplementar, foram mantidas e monitoradas as práticas mínimas de Gestão de Riscos e Controles Internos, assegurando a continuidade dos fatores redutores no cálculo do capital regulatório, com impacto econômico positivo e reforço da solidez financeira da Operadora.

Destacou-se a gestão do Selo ESG, com estruturação de evidências e tratamento de oportunidades de melhoria, ampliando a maturidade das práticas ambientais, sociais e de governança. No âmbito operacional, foi implantado o novo Módulo de Gestão de Riscos (MGR) no SoftExpert, fortalecendo o monitoramento de planos de ação, não conformidades e indicadores, com maior rastreabilidade e eficiência dos controles internos.

A cooperativa manteve atuação integrada junto ao Hospital e Maternidade Unimed nos processos de auditoria conduzidos pela Organização Nacional de Acreditação (ONA), contribuindo para os resultados de acreditação e para o alinhamento entre cooperativa e recursos próprios.

No campo cultural, foram intensificadas ações de aculturação do modelo “Jeito de Cuidar Unimed”, emissão de boletins técnicos, capacitação de lideranças e integração estruturada de colaboradores, reforçando a cultura de ética, qualidade e melhoria contínua.

Também foi mantido e aprimorado o Programa de Governança Corporativa em Privacidade (LGPD), assegurando conformidade legal, segurança jurídica e integridade institucional. As iniciativas implementadas elevaram o nível de maturidade em governança e riscos, preservaram benefícios regulatórios relevantes e consolidaram bases estruturais para a sustentabilidade econômico-financeira de longo prazo.

## Proteção de dados

Nos últimos anos, a Unimed Leste Paulista vem se destacando significativamente em relação ao seu trabalho com a Lei Geral de Proteção de Dados Pessoais (LGPD).

Ao longo de 2025, a equipe encarregada pelo Programa de Governança em Privacidade de Dados Pessoais da ULP desenvolveu diversas ações relacionadas à divulgação e aculturação institucional da LGPD, revisando o mapeamento de processos e migrando para a ferramenta DPOnet, plataforma que automatiza a conformidade com a lei, fortalece a segurança da informação, apoia a gestão da privacidade e contribui para o aumento da confiança de clientes e parceiros.

Além disso, todos os documentos institucionais que integram o Programa de Governança em Privacidade de Dados Pessoais foram revisados periodicamente, impactando diretamente no *compliance* institucional.

A Unimed entende a importância da segurança de dados e, por isso, todos os colaboradores que ingressam na empresa passam por um treinamento introdutório em LGPD. Através de treinamentos, *workshops*, encontros técnicos, *lives* e palestras relacionadas ao tema, a Cooperativa fortalece a capacitação técnica de seu quadro de funcionários e a maturidade institucional em proteção de dados.

Em 2025, o tema também foi disseminado por meio de boletins trimestrais para médicos cooperados e colaboradores, cartilhas e vídeos, enviados pelos canais de comunicação internos.

O resultado desse conjunto de ações transparece na prática, com nenhuma denúncia relacionada ao vazamento de dados pessoais nos últimos anos.



The image features a stylized abstract graphic on the left side. It consists of several overlapping rounded rectangular shapes in shades of yellow, dark green, and brown. A white shape is also visible, partially obscured by the brown shapes. The overall composition is modern and minimalist.

## **NOSSO DESEMPENHO**

## Pesquisa de Satisfação Geral

A Pesquisa de Satisfação Geral avalia, anualmente, o índice de contentamento dos beneficiários com a Unimed Leste Paulista. Na avaliação geral, em 2025, 73,04% dos clientes classificaram o serviço como “muito bom” e “bom”. Além disso, a instituição ainda obteve um resultado positivo nos seguintes quesitos: cuidados com a saúde, atenção imediata, acesso à lista de prestadores de serviço, entre outros.

Dos entrevistados, 68,83% dos beneficiários recomendariam a Unimed Leste Paulista a amigos e familiares.



[Clique aqui e acesse a pesquisa de satisfação geral de 2025](#)

**73,04%**

dos clientes classificaram o serviço da ULP como “bom” e “muito bom”



**1.792**

agendamentos realizados em 2025

## Selos e Certificações

### Unimed Leste Paulista é reconhecida com Selo ESG

Em 2025, a Unimed Leste Paulista e o Hospital e Maternidade Unimed foram recertificados com o Selo ESG Unimed, na categoria Prata, um importante reconhecimento pelo compromisso da Cooperativa com a sustentabilidade e gestão responsável.

Parte de uma iniciativa da Unimed do Brasil, a certificação vem para incentivar as boas práticas do Sistema Unimed e reconhecer as Cooperativas que se alinham às diretrizes estratégicas do Sistema, contribuindo, dessa forma, para um futuro mais sustentável.

Internamente, a Cooperativa tem adotado iniciativas voltadas à promoção de bem-estar social, governança transparente e preservação ambiental, um exemplo disso foi o plantio de 500 mudas de árvores de espécies nativas no município de São João da Boa Vista, em 2024, e a distribuição de mudas de hortaliças para o público interno e externo da instituição, em 2025.

Cuidadosamente, a Unimed Leste Paulista cria e promove ações que refletem esse compromisso da Cooperativa com a melhoria contínua das suas práticas, de forma a impactar positivamente não apenas seus cooperados, colaboradores e clientes, mas toda a comunidade em que está inserida.

### Selo de qualidade no Programa Valoriza da Unimed Fesp

A diretoria executiva da Unimed Leste Paulista marcou presença no 40º Simpósio das Unimeds do Estado de São Paulo, o SUESP, realizado entre os dias 2 e 6 de julho, no Guarujá.

Sob o tema “Passado, presente e futuro conectam nosso propósito”, o evento reuniu a alta liderança, gestores e executivos de Unimeds de todo o estado em quatro dias de aprendizado e discussões sobre o Sistema Unimed, cibersegurança na saúde suplementar, humanização e medicina no futuro.

Durante o simpósio, a ULP também foi certificada com o Selo Prata na categoria “Singular” do Programa Valoriza, que reconhece as boas práticas da rede, incentivando a qualificação das Unimeds e o cuidado com a segurança do paciente e a assistência prestada aos beneficiários. Na categoria “Hospitais”, o HMU, Hospital e Maternidade Unimed, recebeu o Selo Bronze.

Já na categoria “Clínicas e Consultórios”, foi concedido pela primeira vez ao Espaço Viver Bem, recurso próprio da ULP responsável pela Medicina Preventiva, o Selo Ouro, nível mais alto de certificação.

O Programa Valoriza foi criado pela Unimed Fesp a fim de analisar o desempenho das singulares com critérios técnicos bastante rigorosos. As cooperativas podem, a cada ciclo do Programa, receber os selos Bronze, Prata e Ouro, de acordo com as exigências estabelecidas.

## Unilab se consolida como laboratório de excelência na região

Com mais de 1 milhão de exames realizados em 2025, o Unilab, laboratório próprio da Unimed Leste Paulista, obteve nota máxima na avaliação anual realizada pelo Programa Nacional de Controle de Qualidade (PNCQ).

O laboratório ainda manteve a acreditação junto ao SNA-DICQ, por meio de auditoria realizada com a reavaliação integral dos processos. Neste último processo, a instituição alcançou o menor número de não conformidades desde a conquista da acreditação em 2017, demonstrando a maturidade do sistema de gestão da qualidade.

## Hospital e Maternidade Unimed é certificado com excelência por programa nacional

O Hospital e Maternidade Unimed conquistou o certificado na categoria Diamante, pela Fundação Unimed. A certificação reconhece a qualidade assistencial e as boas práticas em segurança do paciente, utilizando a metodologia Quallis, da Agência Nacional de Saúde Suplementar (ANS).

Instituído pela resolução normativa nº 510, em 2022, o Quallis é hoje um dos mais importantes instrumentos de avaliação da saúde suplementar no Brasil, destacando organizações que se dedicam à excelência, estimula a melhoria contínua dos serviços de saúde e amplia a disponibilidade de informações qualificadas aos beneficiários dos planos de saúde.



## Unimed Leste Paulista conquista nota de excelência no IDSS 2025

Pelo segundo ano consecutivo, a Unimed Leste Paulista alcançou a faixa de excelência no Índice de Desempenho da Saúde Suplementar (IDSS), divulgado anualmente pela Agência Nacional de Saúde Suplementar (ANS). No ciclo de avaliação de 2025, referente ao ano-base 2024, a Cooperativa Médica alcançou a nota 0,8954, reafirmando seu compromisso com a qualidade, a sustentabilidade e a boa gestão dos serviços prestados aos beneficiários.

A avaliação do IDSS reconhece não apenas indicadores técnicos, mas principalmente a forma ética, sustentável e integrada com que a Cooperativa é conduzida.

O Índice de Desempenho é um dos principais instrumentos de avaliação das operadoras de planos de saúde no Brasil. Com pontuação que varia de zero a 1,00, o índice tem como objetivo assegurar transparência e estimular a melhoria contínua do setor de saúde suplementar.

Assim como nos anos anteriores, a Unimed Leste Paulista manteve desempenho de destaque nos indicadores de Sustentabilidade no Mercado e Gestão de Processos e Regulação, alcançando a nota máxima.



### NOTAS

**0,8954**

Unimed Leste Paulista

**0,6129**

concorrente

[CLIQUE AQUI E CONFIRA AS DIMENSÕES DO IDSS NA ÍNTEGRA](#)

IDSS  
UNIMED LESTE PAULISTA

**0,8954**



## DESEMPENHO ULP NAS DIMENSÕES DO IDSS

### Qualidade em Atenção à Saúde

Analisa ações de promoção, prevenção e cuidado com os beneficiários.

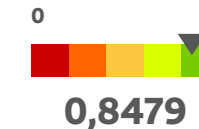

### Garantia de Acesso

Mede a disponibilidade e a facilidade de acesso aos serviços de saúde.

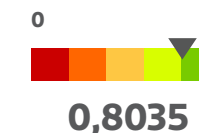

### Sustentabilidade no Mercado

É voltada ao equilíbrio econômico-financeiro e à relação com beneficiários e prestadores.

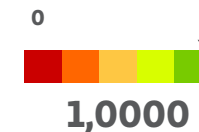

### Gestão de Processos e Regulação

Avalia o cumprimento das exigências técnicas e cadastrais junto à ANS.

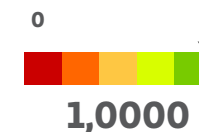

## Nível de excelência na ONA

Primeiro e maior recurso próprio da Unimed Leste Paulista, o Hospital e Maternidade Unimed (HMU), foi reavaliado por auditores da Organização Nacional de Acreditação (ONA) e recebeu nota máxima, sendo certificado com o ONA 3 – Nível de Excelência. Durante dois dias, os avaliadores analisaram in loco setores assistenciais do hospital, a fim de garantir que a segurança do paciente fosse ponto central na instituição.

Para assegurar que a qualidade seja mantida em todos os seus processos, o HMU é avaliado anualmente pela ONA desde 2012 e, a partir de 2016, conquistou a certificação máxima de excelência, mantida até hoje.

Com mais de 500 colaboradores, o hospital da Unimed realiza, anualmente, uma média de 400 partos, 4.600 cirurgias e mais de 68 mil consultas em seu pronto-atendimento adulto e pediátrico.

Já o recurso próprio da Unimed Leste Paulista responsável pela área de Medicina Preventiva, o Espaço Viver Bem de São João da Boa Vista, também passou por avaliação da Organização Nacional de Acreditação e foi acreditado com Excelência.

Dois auditores da ONA estiveram presentes na sede da instituição na primeira semana de junho para visitar e avaliar o recurso. A certificação garante que o Espaço Viver Bem atende em mais de 90% os padrões de qualidade e segurança, em mais de 80% os padrões de gestão integrada, e em mais de 80% os padrões ONA de Excelência em Gestão, demonstrando uma cultura organizacional de melhoria contínua, além dos requisitos CORE, critérios fundamentais no processo de acreditação que garantem a qualidade dos serviços de saúde.

Atualmente, o EVB atende cerca de 1.800 beneficiários em São João da Boa Vista e Espírito Santo do Pinhal. Entre os programas oferecidos no local destacam-se o trabalho com a saúde cardiovascular, diabetes, coluna, osteoporose, obesidade, combate ao sedentarismo e reeducação alimentar, além da assistência domiciliar.



Hospital e Maternidade Unimed em São João da Boa Vista

## Beneficiários

A Unimed Leste Paulista se orgulha em fazer parte da vida de mais de 67 mil pessoas.

Em 2025, a instituição promoveu diversas melhorias em seus serviços a fim de entregar um atendimento com ainda mais excelência e humanidade. Entre elas, destacam-se a inauguração de um novo espaço voltado à Medicina Preventiva em São João da Boa Vista e do Serviço de Assistência Domiciliar, um novo Posto de Coleta em Vargem Grande do Sul, e o início de inúmeras reformas em Unidades de Atendimento e Pronto Atendimento na região.

Em parceria com a MedSalva, a Unimed Leste Paulista lançou o Pronto Atendimento Virtual, oferecendo consultas médicas por vídeo-chamada, com acesso rápido, seguro e sem filas.

Disponível tanto no aplicativo do beneficiário quanto no site da ULP, a ferramenta proporciona uma experiência digital inovadora e conveniente. Lançado em setembro de 2025, o PA Virtual significa cuidado médico no conforto de casa, com praticidade e agilidade, representando eficiência no atendimento de casos de baixa complexidade, ao mesmo tempo em que otimiza os recursos do Pronto Atendimento presencial, melhorando a experiência de todos.



Total de beneficiários

**67.334**

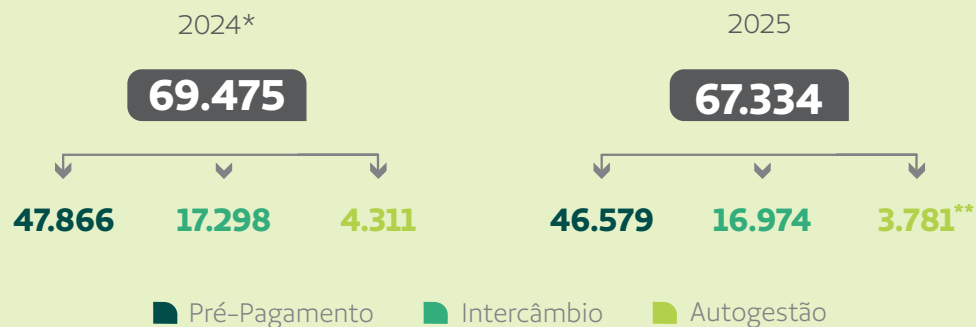

\*Observa-se divergência nos dados relatados no ano de 2024, uma vez que os relatórios desenvolvidos pela área de TI desconsideravam alguns contratos. Tal inconsistência foi identificada ao longo de 2025 e devidamente corrigida.

\*\*A redução de 530 vidas se dá por conta da rescisão contratual com a Caixa Econômica Federal, ocorrida no mês de julho.

## Beneficiários assistenciais

pré-pagamento



Pessoa Jurídica  
**25.215**



Pessoa Física  
**20.750**



Intercâmbio  
**614**

## Recursos Próprios

Atualmente, a ULP conta com infraestrutura assistencial própria composta por sete recursos: Hospital e Maternidade Unimed, Unilab – Laboratório Unimed, Espaço Viver Bem, Núcleo de Assistência Multidisciplinar ao Autista, Centro de Oncologia e Terapia Infusional, Centro Médico de Especialidades e o Serviço de Atenção Domiciliar (SAD).

As unidades próprias recebem, de forma periódica, investimentos destinados à modernização tecnológica, melhorias estruturais e ampliação da capacidade operacional. No exercício de 2025, os investimentos em benfeitorias, reformas e ampliações superaram R\$ 990 mil, com foco na qualificação da assistência e na melhoria contínua da experiência do beneficiário.

Essas iniciativas inserem-se no contexto de fortalecimento do modelo assistencial verticalizado, configurando expansão operacional e requalificação da rede própria, sem implicar alteração da estrutura jurídica da Cooperativa. Assim, tais medidas não caracterizam reorganização societária ou modificação estrutural relevante, permanecendo inalteradas a governança institucional e a conformidade regulatória perante a Agência Nacional de Saúde Suplementar.



Vista aérea do Hospital e Maternidade Unimed



## Hospital e Maternidade Unimed

Manter o compromisso de oferecer um cuidado de qualidade aos pacientes é o que torna o Hospital e Maternidade Unimed referência na região de São João da Boa Vista.

Com recém-completados 25 anos de atuação, ao longo de 2025 foi investido mais de 500 mil reais na aquisição de tecnologias médicas no HMU, e agora, o local se prepara para uma nova etapa que irá aumentar o número de leitos, modernizar o berçário e expandir o espaço do Centro de Oncologia e Terapia Infusional, recurso próprio que funciona dentro do complexo hospitalar.

O HMU também se destacou alcançando o selo de excelência máxima na ONA, Organização Nacional de Acreditação, entidade responsável pelo desenvolvimento e gestão dos padrões brasileiros de qualidade e segurança em saúde.



**389**

Partos  
(cesárea e normal)



**41.271**

Atendimentos do  
Pronto Atendimento



## HMU em números



**4.338**

Cirurgias

**466**

Procedimentos de  
Hemodinâmica



### Exames realizados pelo berçário\*

Testes do pezinho: **303**

Testes do coraçãozinho: **375**

Testes do reflexo vermelho: **375**

Testes da linguinha: **246**

Testes da orelhinha: **288**

Cardiotocografias: **246**

*\*A quantidade de exames varia em relação ao número de partos, já que alguns pacientes optam por fazê-los externamente.*

# Hospital e Maternidade Unimed celebra 25 anos

Em 1º de outubro do ano 2000, o Hospital e Maternidade Unimed abria suas portas para receber os primeiros pacientes. Vinte e cinco anos depois, a Unimed Leste Paulista celebra o aniversário deste que se tornou seu maior Recurso Próprio.

Durante as celebrações de aniversário, a Diretoria Executiva recebeu clientes e membros da imprensa regional para uma visita guiada pelas instalações do Hospital, apresentando áreas recém-inauguradas e os projetos de expansão.

Como recordação, todos os médicos cooperados, colaboradores e visitantes receberam uma lata comemorativa com bolachas produzidas pelo Serviço de Nutrição e Dietética do Hospital, com o objetivo de levar a cada um o cuidado e carinho que são colocados diariamente nas atividades realizadas na instituição.

## DÊ O PLAY E ASSISTA AOS VÍDEOS DE 25 ANOS DO HMU



Ação de aniversário de 25 anos do HMU



Área técnica do Laboratório Unilab



## Laboratório Unilab

2025 marcou importantes avanços para o Unilab, laboratório próprio da Unimed Leste Paulista. Com foco no fortalecimento da capacidade operacional, ampliação da estrutura assistencial, modernização tecnológica e melhoria contínua dos processos internos, o Unilab atingiu a marca de 1 milhão de exames realizados, um crescimento de 8,41% em relação ao ano anterior, número que consolida o Unilab como referência regional em análises clínicas.

Sempre com o objetivo de garantir maior segurança analítica, produtividade, qualidade assistencial e conforto aos beneficiários, o Unilab se manteve alinhado às diretrizes das entidades acreditadoras e às estratégias institucionais da Unimed Leste Paulista.



Posto de Coleta HMU

**6,47%**

Crescimento em 2025



**+ 1 milhão**

de exames realizados pelo Unilab

## Exames realizados pelo Unilab em 2025

Posto de Coleta  
Espírito Santo do Pinhal

**11,45%**

Crescimento em 2025

Posto de Coleta  
São João da Boa Vista

**5,45%**

Crescimento em 2025

Posto de Coleta  
Aguai

**9,32%**

Crescimento em 2025



## Expansão e melhorias

### Vargem Grande do Sul ganha posto de coleta de exames da Unimed Leste Paulista

A fim de atender a elevada demanda regional, em setembro de 2025 foi inaugurado o Posto de Coleta Unilab em Vargem Grande do Sul.

Com três salas de coleta e uma para provas funcionais, o novo espaço garante todo o conforto para que clientes Unimed realizem seus exames de análises clínicas no único laboratório acreditado da região.

Essa garantia de qualidade vem do selo de Acreditação do SNA-DICQ e do certificado de excelência do Programa Nacional de Controle de Qualidade (PNCQ), mantido anualmente pelo Unilab.

Com 89,7% dos exames realizados no próprio laboratório, o novo Posto de Coleta trouxe aos vargem-grandenses a agilidade já conhecida pelos clientes da região, com a maioria dos resultados liberados no mesmo dia. O local também oferece maior comodidade aos beneficiários de cidades vizinhas como Casa Branca, Santa Cruz das Palmeiras e Tambaú, que antes precisavam se dirigir até São João da Boa Vista ou utilizar o serviço de outros laboratórios credenciados.

Atualmente, todo o serviço do Unilab é informatizado, com processos modernos, equipe qualificada e os mesmos equipamentos utilizados pelos maiores laboratórios do país.



Novo Posto de Coleta em Vargem Grande do Sul

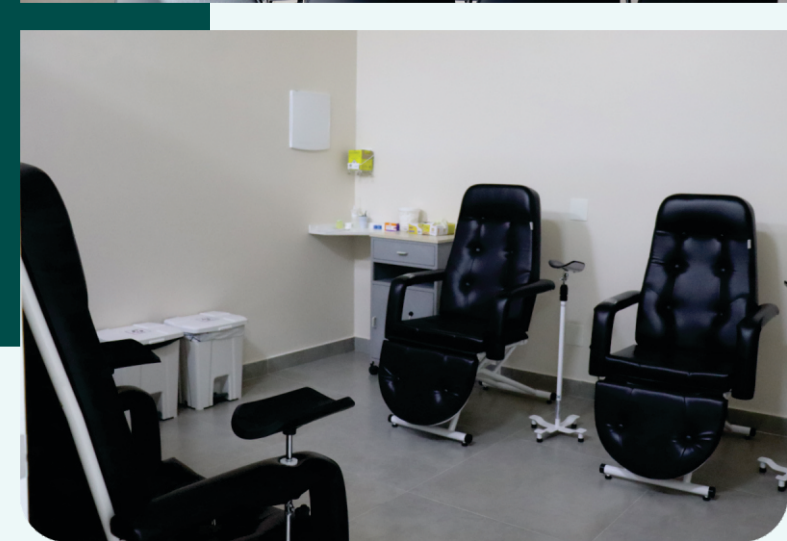

## Novo sistema do Laboratório Unimed permite que pacientes acompanhem status do exame em tempo real

Em 2025, o Unilab concluiu a implantação de um novo sistema de informática laboratorial, o Shift, que visa ainda mais agilidade na entrega dos resultados, aumentando a percepção de satisfação e acolhimento do paciente.

Trabalhando de forma integrada ao sistema Tasy, a mudança marcou um importante avanço tecnológico para o Unilab, modernizando a coleta, a rastreabilidade e a análise das amostras.

Com o cliente no centro do cuidado, a modernização já proporcionou benefícios em cinco pilares fundamentais no funcionamento do laboratório: Experiência do paciente, gestão operacional, qualidade, eficiência e economia financeira.

O novo sistema ainda permite que médicos e pacientes acompanhem em tempo real o status dos exames e tenham acesso aos resultados através de um portal moderno, rápido e intuitivo. Além disso, com a implantação do Shift percebeu-se uma redução no tempo de liberação dos exames, proporcionando maior agilidade principalmente em situações emergenciais.

## Investimento

### Instalação do equipamento *backup* Cobas U411 para urinálise

Para aumentar a resiliência do setor, evitando interrupções na rotina técnica, atrasos na liberação de resultados e riscos à segurança do paciente, este ano foi disponibilizado um segundo analisador, garantindo continuidade operacional em casos de falha ou parada do equipamento principal.

### Novo equipamento para Hemoglobina Glicada

Substituindo o equipamento *Trinity Premier*, a Unimed Leste Paulista implantou o *Bioadvance Linfotronic H100*, que apresenta maior produtividade, estabilidade analítica e excelente reprodutibilidade.

O avanço resultou em uma redução significativa de retrabalho, intervenções técnicas e desperdício de reagentes, indicando uma melhoria direta no tempo de liberação dos resultados e na confiabilidade analítica.

Nova sede do Espaço Viver Bem em São João da Boa Vista



## Espaço Viver Bem

Com o olhar cada vez mais atento à saúde, o Espaço Viver Bem (EVB) concentra todas as ações relacionadas à medicina preventiva, trazendo um cuidado integrado e reafirmando o compromisso da Unimed Leste Paulista com a qualidade de vida de seus beneficiários.

Com médicos, enfermeiros, psicólogos, nutricionistas, fisioterapeutas e educadores físicos, o serviço oferece diversos programas desenvolvidos por profissionais capacitados e experientes que acompanham os pacientes em todas as fases do tratamento.

Atualmente, o Espaço Viver Bem possui um posto em São João da Boa Vista e outro em Espírito Santo do Pinhal. Ao todo, são 31 colaboradores capacitados para acolher os beneficiários que utilizam o serviço.

## Expansão do cuidado

Em 2025, o Espaço Viver Bem completou 20 anos em São João da Boa Vista.

A data foi celebrada em uma cerimônia especial, com a presença da diretoria executiva da ULP, gerência, colaboradores e pacientes. Na ocasião, foi inaugurada oficialmente a nova sede do Espaço Viver Bem, um local com mais de 600 m<sup>2</sup>, adaptado para trazer maior conforto e qualidade ao beneficiário.

A cerimônia foi recheada de emoções, homenageando os doze pacientes que mais se destacaram no tratamento ao longo dos 20 anos, reconhecendo o empenho e a confiança depositados no serviço.

No evento, toda a diretoria executiva aproveitou para reafirmar o compromisso da Unimed em oferecer um ambiente acolhedor e moderno, a fim de continuar entregando, cada vez mais, um serviço de excelência.



*Cerimônia de inauguração da nova sede do Viver Bem em São João da Boa Vista*



## PROGRAMAS OFERECIDOS

No Espaço Viver Bem, o olhar integral ao paciente permite que ele crie e mantenha hábitos saudáveis que proporcionarão melhor qualidade de vida. Para auxiliá-los, o serviço oferece diversos programas voltados para a saúde cardiovascular, diabetes, coluna, osteoporose, obesidade, combate ao sedentarismo e reeducação alimentar.

Todos os programas ofertados são submetidos à avaliação da Agência Nacional de Saúde Suplementar (ANS), que, por meio de indicadores específicos, acompanha, monitora e aprova anualmente o seu funcionamento.

### PROGRAMA DE GERENCIAMENTO DE DOENÇAS

#### Beneficiários cadastrados

São João da Boa Vista: **1.363**  
Espírito Santo do Pinhal: **586**

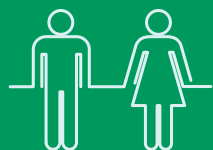

#### Atendimentos da equipe multiprofissional

São João da Boa Vista: **6.210**  
Espírito Santo do Pinhal: **3.265**

## ATIVIDADE FÍSICA

Através de aulas presenciais e online, o Espaço Viver Bem oferece atividades físicas aos beneficiários inscritos no programa. O canal do YouTube “Viver Bem” voltado apenas para os pacientes da ULP, possui um acervo de 900 aulas gravadas, e encerrou 2025 com 398 inscritos e 53.616 visualizações.

### Aulas presenciais

São João da Boa Vista: **1.262**  
Espírito Santo do Pinhal: **1.181**



### Número de participantes nas aulas

São João da Boa Vista: **16.290**  
Espírito Santo do Pinhal: **8.773**

## PROGRAMA DE GERENCIAMENTO DE CASOS

### Beneficiários cadastrados

São João da Boa Vista: **376**  
Espírito Santo do Pinhal: **370**



### Atendimentos da equipe multiprofissional

São João da Boa Vista: **14.855**  
Espírito Santo do Pinhal: **12.314**

## Nível geral de satisfação com os programas

### GERENCIAMENTO DE DOENÇAS



**96,2%**

São João da Boa Vista

**97,2%**

Espírito Santo do Pinhal

### GERENCIAMENTO DE CASOS



**98,6%**

São João da Boa Vista

**98,2%**

Espírito Santo do Pinhal



**CLIQUE AQUI E SAIBA MAIS SOBRE OS PROGRAMAS OFERECIDOS PELO ESPAÇO VIVER BEM**

Nossa  
**VOCAÇÃO**  
é cuidar  
**DE PESSOAS**

## Centro de Oncologia e Terapia Infusional

Desempenhando um papel relevante no atendimento a pacientes oncológicos, o Centro de Oncologia e Terapia Infusional da Unimed Leste Paulista é referência em atendimento de qualidade desde a sua inauguração em 2021.

Localizado no complexo do Hospital e Maternidade Unimed, o Centro de Oncologia foi projetado para proporcionar conforto e segurança ao paciente, em um ambiente tranquilo e acolhedor.

Atualmente, o serviço é composto por médicos oncologistas, médica especialista em hematologia oncológica, enfermeira especialista em oncologia, técnicos de enfermagem, psicóloga e farmacêutica.



**2.536**  
Tratamentos  
oncológicos  
(procedimentos)

**433**  
Pacientes  
atendidos



**3.230**  
Consultas  
médicas

## Números do Centro de Oncologia e Terapia Infusional

**469** - atendimentos psicológicos  
**1.750** - atendimentos da farmácia  
(sessões de quimioterapia)  
**3.936** - atendimentos de enfermagem  
(triagens e atendimentos assistenciais  
diretos)

**1.728**  
Terapias Infusionais  
(imunobiológicos e  
medicações externas)





## Núcleo de Assistência Multidisciplinar ao Autista

O Nama, Núcleo de Assistência Multidisciplinar ao Autista, é o recurso próprio da Unimed Leste Paulista (ULP) responsável pelo atendimento de crianças e adolescentes com Transtorno do Espectro Autista (TEA). Inaugurado em 2020, o Nama atua com uma equipe multiprofissional formada por médico psiquiatra, terapeuta ocupacional, psicólogos e fonoaudiólogos.

Funcionando em um espaço acolhedor para a criança e seus familiares, no Nama cada detalhe é pensado para atender as necessidades dos pacientes. Suas 22 salas de terapia ABA são equipadas com materiais instigantes para que o beneficiário se sinta mais motivado ao tratamento.

Através de abordagens multidisciplinares e planos terapêuticos como Análise de Comportamento Aplicada (terapia ABA), integração sensorial, atividade da vida diária e habilidades motoras, cada tratamento é personalizado a fim de acompanhar a evolução do paciente em âmbito pessoal, social, físico e sensorial.

Em 2025, o serviço acompanhou 301 pacientes e promoveu atividades internas e externas, a fim de avaliar crianças e adolescentes em ambientes diversificados, totalizando 39.440 atendimentos. Ao todo, são 69 colaboradores capacitados para acolher os beneficiários que utilizam o serviço.

## AMPLIAÇÃO DO SERVIÇO

Em 2025, a ULP incluiu no escopo de serviços prestados pelo Nama o atendimento neuropsicológico. A expertise deste profissional fortalece a tomada de decisão clínica, reduzindo os riscos de diagnósticos equivocados e qualificando os encaminhamentos terapêuticos, garantindo maior precisão na definição de condutas e altas.

Além de contribuir para um diagnóstico mais completo, o neuropsicólogo possibilita maior integração entre os dados cognitivos, comportamentais e funcionais do paciente.

Outro profissional que passou a integrar o quadro do Nama em 2025 foi o Analista do Comportamento Avaliador, responsável por analisar todos os novos pacientes no início do tratamento, utilizando um mesmo modelo técnico e metodológico. A adoção de uma abordagem única para as avaliações possibilita a análise mais consistente da generalização dos comportamentos dos aprendizes, bem como a proposição de ajustes comportamentais contínuos, assegurando maior coerência entre avaliação, intervenção e acompanhamento do paciente.

Ainda em 2025, o Nama migrou a plataforma de registros de pacientes para o sistema NeuroSteps. Mais intuitivo e com mais funcionalidades, a nova ferramenta otimizou o registro dos dados clínicos, permitindo a geração automática de gráficos e relatórios em poucos segundos, favorecendo análises ágeis e precisas. Além disso, o NeuroSteps possibilita o acompanhamento dos dados em tempo real, o que tornou o monitoramento da evolução dos pacientes do Nama mais fidedigno, contínuo e alinhado às práticas baseadas em evidências.

Sala de espera do Centro Médico de Especialidades



## Centro Médico de Especialidades

Em setembro de 2025, a Unimed Leste Paulista inaugurou seu sexto recurso próprio, o CME – Centro Médico de Especialidades.

Priorizando o bem-estar dos beneficiários, o espaço promove um acompanhamento humanizado e contínuo, contribuindo para diagnósticos mais assertivos, visando, por fim, a melhoria da qualidade de vida do paciente.

Com o objetivo de fornecer atendimento de excelência em áreas médicas de alta demanda, o CME dispõe de cuidado qualificado nas seguintes especialidades:

**Medicina da família e comunidade**

**Reumatologia**

**Psiquiatria**

**Infectologia**

**Fonoaudiologia**

**Fisioterapia**

Serviço de Atenção Domiciliar



## Serviço de Atenção Domiciliar

Em um ano repleto de inaugurações, 2025 trouxe também o Serviço de Atenção Domiciliar (SAD), recurso próprio responsável por oferecer inúmeros benefícios para pacientes que se encontram em processo de desospitalização.

Com o objetivo de garantir assistência e orientações seguras no domicílio, o SAD promove o restabelecimento do paciente em casa, favorecendo uma desospitalização segura, reduzindo os riscos de uma nova internação, além de estimular a autonomia desse paciente, com a participação da família no processo. No entanto, o serviço não realiza cuidados pessoais diários, como banho, higiene, troca de roupa ou alimentação, atividades que são de responsabilidade dos familiares ou cuidadores.

Localizado no complexo do Hospital e Maternidade Unimed (HMU), o serviço oferece assistência multidisciplinar com médico generalista, enfermeiros, técnicos de enfermagem, fisioterapeutas, fonoaudióloga e nutricionista.

## Tecnologia a serviço do cuidado

Em 2025, a Unimed Leste Paulista avançou significativamente na transformação digital e na consequente melhoria da experiência de seu beneficiário, ampliando as funcionalidades do nosso *Chatbot* via WhatsApp. Pensadas para tornar a jornada do beneficiário mais ágil, prática e integrada, as novidades implementadas facilitaram o acesso ao demonstrativo de Imposto de Renda, à emissão de boletos, resultados de exames, guia médico, autorizações de guias e agendamentos de consultas pré-anestésicas.

Para o médico cooperado, foi criado um canal direto para atendimento do setor de Relacionamento com o Cooperado e Prestador, fortalecendo a comunicação com a Cooperativa.



## Novas funcionalidades aos médicos cooperados

Em 2025, a área de Tecnologia da Informação implantou o Aviso Cirúrgico Digital. Nele, o médico cirurgião solicita digitalmente os materiais necessários para a cirurgia, eliminando o envio de formulários em papel ao Centro Cirúrgico do Hospital e Maternidade Unimed. A mudança trouxe agilidade nos processos do Centro Cirúrgico e mais segurança ao paciente.

Outra inovação voltada ao trabalho realizado pelos médicos foi a integração do histórico de saúde com o prontuário do HMU. Dessa forma, o profissional tem, além dos resultados de exames laboratoriais e de imagem, o histórico clínico do paciente registrado no HMU, Pronto Atendimento e Centro de Oncologia e Terapia Infusional.

Essa visão ampliada inclui doenças prévias e atuais, cirurgias realizadas, medicamentos em uso, internações, consultas recentes, diagnósticos registrados, alergias, reações adversas, hábitos e vícios.

Com o objetivo de auxiliar o médico, a mudança contribui para diagnósticos mais precisos e prescrições de tratamentos mais eficazes.





## ANÁLISE ECONÔMICO FINANCEIRA

### **Visão geral do exercício**

#### **Crescimento sustentável com responsabilidade e visão de longo prazo**

O exercício de 2025 foi marcado por avanços consistentes no desempenho econômico-financeiro da Unimed Leste Paulista, mesmo em um cenário de inflação médica persistente, aumento das demandas assistenciais e maior rigor regulatório no setor de saúde suplementar.

A cooperativa manteve foco na eficiência assistencial, na disciplina financeira e no fortalecimento estrutural, assegurando sustentabilidade, estabilidade institucional e preparação para os próximos ciclos de crescimento.

## Governança e gestão de riscos

### A gestão prudencial permanece como fundamento da sustentabilidade institucional

A condução econômico-financeira da cooperativa está alinhada às diretrizes da Agência Nacional de Saúde Suplementar, especialmente à Resolução Normativa nº 518, que estabelece um modelo estruturado de gestão baseada em riscos e monitoramento prudencial.

A Unimed Leste Paulista acompanha integralmente os indicadores previstos na norma, que abrangem solvência, liquidez, desempenho operacional e rentabilidade, assegurando conformidade regulatória e atuação preventiva na mitigação de riscos.

## Desempenho operacional

### Carteira de beneficiários

Em 2025, a cooperativa encerrou o exercício com 67.334 beneficiários, representando uma variação de -3,1% em relação ao ano anterior.

Apesar da retração moderada, a base permanece robusta e compatível com a estrutura operacional, sem impacto relevante no equilíbrio técnico-financeiro.

BENEFICIÁRIOS

**67.334**



## Modelo contratual

### Previsibilidade que fortalece o equilíbrio técnico

A participação dos contratos com coparticipação atingiu 72% da carteira, reforçando a estratégia de maior previsibilidade atuarial e equilíbrio entre custo e acesso à assistência.

A evolução do modelo contratual contribuiu para maior controle técnico da utilização e fortalecimento do equilíbrio operacional.

**72%**

Participação dos contratos em  
pré-pagamento com coparticipação



## Ingressos totais

**R\$ 410**  
milhões

Os ingressos totais alcançaram R\$ 410 milhões em 2025, representando crescimento de 5,7% em relação ao exercício anterior.

A receita operacional evoluiu 6,8%, enquanto a receita financeira e patrimonial apresentou crescimento de 9,1%. A redução das reservas tributárias decorre de um efeito não recorrente, já regularizado no exercício anterior, não representando impacto negativo na segurança financeira.

O desempenho evidencia crescimento com consistência e adequada gestão dos recursos.

## Sinistralidade

### Controle de custos com manutenção da qualidade assistencial

A sinistralidade foi reduzida para 83,6% em 2025, representando melhora de 3,3 pontos percentuais em relação a 2024.

No período, a receita total cresceu 8,6%, enquanto as despesas assistenciais evoluíram 4,7%, demonstrando que a receita avançou em ritmo superior ao crescimento dos custos.

O resultado reflete maior eficiência na gestão assistencial e controle técnico das despesas, mesmo em ambiente de inflação médica elevada.



## Fortalecimento econômico-financeiro

### Recursos financeiros **R\$ 91,7 milhões**

Representando crescimento de 29% em relação ao exercício anterior.

### Ativos **R\$ 175,1 milhões**

Com evolução de 15%, evidenciando expansão patrimonial consistente.

### Patrimônio líquido **R\$ 112,4 milhões**

Com crescimento de 22%, ampliando a capacidade de absorção de riscos e sustentação das exigências regulatórias.

### Liquidez **R\$ 2,44**

Demonstrando plena capacidade de honrar compromissos de curto prazo, em consonância com os parâmetros prudenciais monitorados.

## Indicadores de desempenho

### Equilíbrio técnico e disciplina financeira como pilares da sustentabilidade

Em consonância com o monitoramento prudencial previsto na regulamentação setorial, destacam-se os seguintes indicadores do exercício:

**Índice Combinado Operacional (ICO): 0,953 (2024: 0,966)**  
**Índice de Resultado Financeiro (IRF): 5,80% (2024: 4,69%)**  
**Margem de Resultado Líquido (MRL): 9,80% (2024: 8,40%)**  
**Índice de Despesas Administrativas: 7,3% (2024: 7,1%)**

Os indicadores demonstram melhora no equilíbrio operacional, maior robustez financeira e preservação da eficiência administrativa.





**R\$ 14.491.822**

Resultado econômico líquido

## Resultado do exercício

### Resultado que fortalece o presente e sustenta o futuro

O resultado econômico líquido de 2025 foi de R\$ 14.491.822.

O desempenho decorre da redução da sinistralidade, do crescimento sustentável da receita, da gestão eficiente das aplicações financeiras e do controle das despesas administrativas, refletindo maturidade técnica e responsabilidade na condução da cooperativa.

### Destinação dos resultados

Em conformidade com a legislação cooperativista, com o Estatuto Social e com as normas regulatórias aplicáveis, o resultado do exercício foi destinado às reservas legais e estatutárias obrigatórias, fortalecendo a estrutura patrimonial da cooperativa.

O saldo remanescente será submetido à deliberação da Assembleia Geral, podendo ser destinado ao reforço do capital social, à constituição de reservas estratégicas ou à distribuição de sobras aos cooperados.

A destinação observa os princípios do cooperativismo e assegura o equilíbrio entre a remuneração do trabalho médico e a sustentabilidade institucional.





A Administração declara que a Cooperativa possui adequada capacidade econômico-financeira para honrar suas obrigações operacionais, assistenciais e regulatórias, mantendo-se em conformidade com os requisitos prudenciais da Agência Nacional de Saúde Suplementar, inclusive quanto ao atendimento ao Capital Baseado em Risco (CBR). As Demonstrações Financeiras evidenciam solidez patrimonial, equilíbrio econômico-financeiro e adequada gestão de liquidez.

A política de investimentos observa critérios de prudência, segurança e liquidez. A Administração declara possuir capacidade financeira e gestão de fluxo de caixa suficientes para manter seus títulos e valores mobiliários até suas respectivas datas de vencimento, conforme diretriz institucional de preservação de capital e estabilidade financeira.

Embora tais ativos apresentem liquidez imediata e estejam classificados contabilmente conforme sua natureza e as disposições do Plano de Contas Padrão da ANS, a orientação estratégica da Cooperativa é sua manutenção até o vencimento, salvo eventual

necessidade excepcional relacionada à gestão financeira ou ao cumprimento de obrigações regulatórias.

Quanto aos investimentos societários, a Cooperativa mantém participações em cooperativas de crédito, em Unimed de 1º, 2º e 3º grau e em sociedade empresária limitada com participação majoritária conjunta com cooperados. No exercício, não houve alterações na estrutura de participação, integralizações adicionais relevantes ou mudanças de controle, tendo os resultados sido reconhecidos conforme aplicável.

No que se refere à emissão de debêntures, esclarece-se que, em razão de sua natureza jurídica de sociedade cooperativa, a Cooperativa é inelegível à realização de tal modalidade de captação, inexistindo operações dessa natureza no exercício.

A Administração reafirma seu compromisso com a solvência, a sustentabilidade econômico-financeira e a conformidade regulatória.





**RELATÓRIO  
DOS AUDITORES  
INDEPENDENTES**

**Relatório dos auditores independentes sobre as demonstrações financeiras**

Aos Diretores, Conselheiros e Cooperados da

**Unimed Leste Paulista Cooperativa de Trabalho Médico**

São João da Boa Vista – SP

**Opinião**

Examinamos as demonstrações financeiras da **Unimed Leste Paulista Cooperativa de Trabalho Médico** (Operadora), identificadas como controladora e consolidado, respectivamente que compreendem o balanço patrimonial em 31 de dezembro de 2025 e as respectivas demonstrações do resultado, das mutações do patrimônio líquido e dos fluxos de caixa para o exercício findo naquela data, bem como as correspondentes notas explicativas, incluindo o resumo das principais políticas contábeis.

Em nossa opinião, as demonstrações financeiras individuais e consolidadas acima referidas apresentam adequadamente, em todos os aspectos relevantes, a posição patrimonial e financeira, individual e consolidada, da **Unimed Leste Paulista Cooperativa de Trabalho Médico** em 31 de dezembro de 2025, o desempenho individual e consolidado de suas operações e os seus fluxos de caixa individuais e consolidados para o exercício findo naquela data, de acordo com as práticas contábeis adotadas no Brasil, aplicáveis às entidades supervisionadas pela Agência Nacional de Saúde Suplementar – ANS e com as normas internacionais de relatório financeiro (IFRS) emitidas pelo *International Accounting Standards Board* (IASB).

**Base para opinião**

Nossa auditoria foi conduzida de acordo com as normas brasileiras e internacionais de auditoria. Nossas responsabilidades, em conformidade com tais normas, estão descritas na seção a seguir, intitulada "Responsabilidades do auditor pela auditoria das demonstrações contábeis". Somos independentes em relação à Operadora, de acordo com os princípios éticos relevantes previstos no Código de Ética Profissional do Contador e nas normas profissionais emitidas pelo Conselho Federal de Contabilidade, e cumprimos com as demais responsabilidades éticas de acordo com essas normas.

Acreditamos que a evidência de auditoria obtida é suficiente e apropriada para fundamentar nossa opinião.

**Outros assuntos**

As demonstrações financeiras do exercício anterior, findo em 31 de dezembro de 2024, cujos valores estão apresentados para fins de comparabilidade, foram por nós auditadas, e emitimos relatório em 07 de fevereiro de 2025 com opinião sem modificação.

**Outras informações que acompanham as demonstrações financeiras individuais e consolidadas e o relatório do auditor**

A administração da Operadora é responsável por essas outras informações que compreendem o Relatório da Administração. Nossa opinião sobre as demonstrações financeiras individuais e consolidadas não abrange o Relatório da Administração e não expressamos qualquer forma de conclusão de auditoria sobre esse relatório.

Em conexão com a auditoria das demonstrações financeiras individuais e consolidadas, nossa responsabilidade é a de ler o Relatório da Administração e, ao fazê-lo, considerar se esse relatório está, de forma relevante, inconsistente com as demonstrações financeiras individuais e consolidadas ou com o nosso conhecimento obtido na auditoria ou, de outra forma, aparenta estar distorcido de forma relevante. Se, com base no trabalho realizado, concluirmos que há distorção relevante no Relatório da Administração, somos requeridos a comunicar esse fato. Não temos nada a relatar a este respeito.

**Responsabilidades da administração e da governança pelas demonstrações financeiras individuais e consolidadas**

A administração é responsável pela elaboração e adequada apresentação das demonstrações financeiras individuais e consolidadas de acordo com as práticas contábeis adotadas no Brasil, aplicáveis às entidades supervisionadas pela Agência Nacional de Saúde Suplementar - ANS e com as normas internacionais de relatório financeiro (IFRS), emitidas pelo *International Accounting Standards Board* (IASB) pelos controles internos que ela determinou como necessários para permitir a elaboração de demonstrações financeiras livres de distorção relevante, independentemente se causada por fraude ou erro.

Na elaboração das demonstrações financeiras individuais e consolidadas, a administração é responsável pela avaliação da capacidade de a Operadora continuar operando, divulgando, quando aplicável, os assuntos relacionados com a sua continuidade operacional e o uso dessa base contábil na elaboração das demonstrações financeiras individuais e consolidadas, a não ser que a administração pretenda liquidar a Operadora ou cessar suas operações, ou não tenha nenhuma alternativa realista para evitar o encerramento das operações.

Os responsáveis pela governança da Operadora são aqueles com responsabilidade pela supervisão do processo de elaboração das demonstrações financeiras.

**Responsabilidades do auditor pela auditoria das demonstrações financeiras individuais e consolidadas**

Nossos objetivos são obter segurança razoável de que as demonstrações financeiras individuais e consolidadas, tomadas em conjunto, estão livres de distorção relevante, independentemente se causada por fraude ou erro, e emitir relatório de auditoria contendo nossa opinião. Segurança razoável é um alto nível de segurança, mas não uma garantia de que a auditoria realizada de acordo com as normas brasileiras e internacionais de auditoria sempre detectam as eventuais distorções relevantes existentes. As distorções podem ser decorrentes de fraude ou erro e são consideradas relevantes quando, individualmente ou em conjunto, possam influenciar, dentro de uma perspectiva razoável, as decisões econômicas dos usuários tomadas com base nas referidas demonstrações financeiras.

Como parte da auditoria realizada, de acordo com as normas brasileiras e internacionais de auditoria, exercemos julgamento profissional e mantemos ceticismo profissional ao longo da auditoria. Além disso:

- Identificamos e avaliamos os riscos de distorção relevante nas demonstrações financeiras individuais e consolidadas, independentemente se causada por fraude ou erro, planejamos e executamos procedimentos de auditoria em resposta a tais riscos, bem como obtivemos evidência de auditoria apropriada e suficiente para fundamentar nossa opinião. O risco de não detecção de distorção relevante resultante de fraude é maior do que o proveniente de erro, já que a fraude pode envolver o ato de burlar os controles internos, conluio, falsificação, omissão ou representações falsas intencionais.
- Obtivemos entendimento dos controles internos relevantes para a auditoria para planejarmos procedimentos de auditoria apropriados nas circunstâncias, mas não com o objetivo de expressarmos opinião sobre a eficácia dos controles internos da Operadora.
- Avaliamos a adequação das políticas contábeis utilizadas e a razoabilidade das estimativas contábeis e respectivas divulgações feitas pela administração.
- Concluimos sobre a adequação do uso, pela administração, da base contábil de continuidade operacional e, com base nas evidências de auditoria obtidas, se existe uma incerteza relevante em relação a eventos ou condições que possam levantar dúvida significativa em relação à capacidade de continuidade operacional da Operadora e sua controlada. Se concluirmos que existe incerteza relevante, devemos chamar atenção em nosso relatório de auditoria para as respectivas divulgações nas demonstrações financeiras individuais e consolidadas ou incluir modificação em nossa opinião, se as divulgações forem inadequadas. Nossas conclusões estão fundamentadas nas evidências de auditoria obtidas até a data de nosso relatório. Todavia, eventos ou condições futuras podem levar a Operadora a não mais se manter em continuidade operacional.
- Avaliamos a apresentação geral, a estrutura e o conteúdo das demonstrações financeiras, inclusive as divulgações e se as demonstrações financeiras representam as correspondentes transações e os eventos

de maneira compatível com o objetivo de apresentação adequada.

Comunicamo-nos com os responsáveis pela governança a respeito, entre outros aspectos, do alcance planejado, da época da auditoria e das constatações significativas de auditoria, inclusive as eventuais deficiências significativas nos controles internos que identificamos durante nossos trabalhos.

São Paulo, 06 de fevereiro de 2026.

**AF&H Auditores Independentes**  
**CRC – 2SP038543/O-3**

WILSON MARCELINO Assinado de forma digital  
DE MELO por WILSON MARCELINO DE  
JUNIOR:3918414280  
4 MELLO JUNIOR:39184142804  
Dados: 2026.02.12 09:57:41  
-03'00'

Wilson Marcelino de Melo Jr.

Contador – CRC 1SP313471/O-3

**Unimed Leste Paulista Cooperativa de Trabalho Médico.**

**Balancos patrimoniais  
em 31 de dezembro de 2025 e 2024**  
Valores expressos em R\$

Ativo	Nota explicativa	Controladora		Consolidado	
		2025	2024	2025	2024
<b>Circulante</b>					
<b>Disponível</b>	<b>4g / 4</b>	<b>39.832</b>	<b>65.790</b>	<b>3.141.431</b>	<b>3.729.114</b>
<b>Realizável</b>		<b>122.715.555</b>	<b>102.486.136</b>	<b>122.776.037</b>	<b>102.522.500</b>
Aplicações financeiras	<b>4c / 5</b>	91.667.541	71.053.246	91.667.541	71.053.246
Aplicações garantidas de provisões técnicas		23.499.883	20.906.986	23.499.883	20.906.986
Aplicações livres		68.167.658	50.146.200	68.167.658	50.146.200
Créditos de operações com planos de assistência à saúde	<b>4b / 4d / 6</b>	10.620.409	11.057.476	10.620.409	11.057.476
Contraprestações pecuniárias a receber		4.785.386	5.455.979	4.785.386	5.455.979
Operadoras de planos de assistência à saúde		4.032.909	4.194.230	4.032.909	4.254.230
Outros créditos de operações com planos de assistência à saúde		1.802.114	1.347.307	1.802.114	1.347.307
Créditos de operações de assistência à saúde não relacionados com planos de saúde da operadora	<b>4e / 7</b>	10.199.211	9.545.028	10.199.211	9.545.028
Créditos tributários e previdenciários		1.741.386	2.954.764	1.801.804	2.990.916
Bens e títulos a receber	<b>4f / 8</b>	8.089.428	7.300.493	8.089.428	7.300.493
Despesas antecipadas		344.397	500.114	344.461	500.326
Conta corrente com cooperados		53.183	75.015	53.183	75.015
		<b>122.755.387</b>	<b>102.551.926</b>	<b>125.917.468</b>	<b>106.251.614</b>
<b>Ativo não circulante</b>					
<b>Realizável a longo prazo</b>		<b>11.644.899</b>	<b>9.971.095</b>	<b>11.644.899</b>	<b>9.971.095</b>
Aplicações financeiras	<b>4c / 5</b>	103.000	103.000	103.000	103.000
Aplicações livres		103.000	103.000	103.000	103.000
Créditos tributários e previdenciários		3.019.061	1.141.103	3.019.061	1.141.103
Depósitos judiciais e fiscais	<b>4g / 9</b>	8.198.756	8.402.909	8.198.756	8.402.909
Outros créditos a receber a longo prazo		324.082	324.083	324.082	324.083
<b>Investimentos</b>	<b>4i / 10</b>	<b>21.312.791</b>	<b>19.245.662</b>	<b>8.149.404</b>	<b>5.776.741</b>
Participações societárias pelo método de equivalência patrimonial		13.191.231	13.491.954	-	-
Participações societárias em rede assistencial		13.191.231	13.491.954	-	-
Participações societárias pelo método do custo		7.157.574	4.796.325	7.185.418	4.819.358
Outros investimentos		963.986	957.383	963.986	957.383
<b>Imobilizado</b>	<b>4j / 4k / 11</b>	<b>16.658.867</b>	<b>17.604.926</b>	<b>34.521.241</b>	<b>35.762.124</b>
Imóveis de uso próprio		2.427.271	2.424.986	19.830.216	17.927.831
Imóveis - hospitalares		-	-	15.993.698	14.093.598
Imóveis - não hospitalares		2.427.271	2.424.986	3.836.518	3.834.233
Imobilizados de uso próprio		8.681.321	8.676.154	9.124.750	9.230.911
Imobilizado - Hospitalares		4.666.820	4.779.232	4.804.487	4.979.875
Imobilizado - não hospitalares		4.014.501	3.896.922	4.320.263	4.251.036
Imobilizações em curso		-	-	16.000	2.099.596
Outras imobilizações		3.583.792	3.346.991	3.583.792	3.346.991
Direito de Uso de Arrendamentos		1.966.483	3.156.795	1.966.483	3.156.795
<b>Intangível</b>	<b>4l / 12</b>	<b>2.708.219</b>	<b>2.405.152</b>	<b>2.708.219</b>	<b>2.405.152</b>
		<b>52.324.776</b>	<b>49.226.835</b>	<b>57.023.763</b>	<b>53.915.112</b>
<b>Total do ativo</b>		<b>175.080.163</b>	<b>151.778.761</b>	<b>182.941.231</b>	<b>160.166.726</b>

**Unimed Leste Paulista Cooperativa de Trabalho Médico.**

**Balancos patrimoniais  
em 31 de dezembro de 2025 e 2024**  
Valores expressos em R\$

Passivo	Nota explicativa	Controladora		Consolidado	
		2025	2024	2025	2024
<b>Circulante</b>					
Provisões técnicas de operações de assist. à saúde	<b>4b / 4n / 13</b>	20.309.285	20.088.403	20.309.285	20.088.403
Provisões de contraprestações		142.208	150.156	142.208	150.156
Provisão para reembolso		142.208	150.156	142.208	150.156
Provisão de eventos a liquidar para o SUS		1.432.029	1.405.826	1.432.029	1.405.826
Provisão de eventos a liquidar para outros prestadores de serviços assistenciais		15.200.309	14.643.972	15.200.309	14.643.972
Provisão de Eventos Ocorridos e não Avisados (PEONA)		3.534.739	3.888.449	3.534.739	3.888.449
Débitos de operações de assistência à saúde		485.043	882.894	485.043	882.894
Operadoras de planos de assistência à saúde		471.939	830.356	471.939	830.356
Outros débitos de operações com planos de assistência à saúde		13.104	52.538	13.104	52.538
Débitos com operações de assistência à saúde não relacionadas com planos de saúde da operadora		1.041.149	876.645	1.041.149	876.645
Tributos e encargos sociais a recolher	<b>4o / 14</b>	6.460.117	4.923.814	6.650.014	5.157.114
Débitos diversos	<b>4p / 15</b>	20.799.241	19.621.298	20.835.785	19.645.110
Conta-corrente com cooperados		1.139.185	1.129.106	1.139.185	1.129.106
		<b>50.234.020</b>	<b>47.522.160</b>	<b>50.460.461</b>	<b>47.779.272</b>
<b>Não Circulante</b>					
Provisões técnicas de operações de assist. à saúde	<b>4b / 4n / 13</b>	1.597.321	1.793.203	1.597.321	1.793.203
Provisão para reembolso		228.871	158.364	228.871	158.364
Provisão de eventos a liquidar para o SUS		1.368.450	1.634.839	1.368.450	1.634.839
Provisões	<b>4b / 4q / 16</b>	10.457.362	8.918.782	10.457.362	8.918.782
Provisões para ações judiciais		10.457.362	8.918.782	10.457.362	8.918.782
Débitos diversos	<b>4p / 15</b>	426.378	1.834.008	426.378	1.834.008
		<b>12.481.061</b>	<b>12.545.093</b>	<b>12.481.061</b>	<b>12.545.993</b>
<b>Patrimônio líquido</b>	<b>17</b>				
Capital social		40.868.442	38.511.921	40.868.442	38.511.920
Reservas		60.514.977	46.622.525	60.514.977	46.622.526
Reservas de sobras		60.514.977	46.622.525	60.514.977	46.622.526
Resultado		10.981.663	6.576.162	10.981.663	6.576.162
Sobras do exercício		10.981.663	6.576.162	10,981,663	6,576,162
Participação dos não controladores		-	-	7.634.627	8.130.853
		<b>112.365.082</b>	<b>91.710.608</b>	<b>119.999.709</b>	<b>99.841.461</b>
<b>Total do passivo e do patrimônio líquido</b>		<b>175.080.163</b>	<b>151.778.761</b>	<b>182.941.231</b>	<b>160.166.726</b>

As notas explicativas são parte integrante das demonstrações financeiras.

**Unimed Leste Paulista Cooperativa de Trabalho Médico.**

**Demonstração dos resultados dos exercícios findos em 31 de dezembro de 2025 e 2024**  
Valores expressos em R\$

	Nota explicativa	Controladora		Consolidado	
		2025	2024	2025	2024
<b>Contraprestações efetivas / prêmios ganhos de plano de assistênc</b>	<b>4s</b>	<b>290.746.990</b>	<b>267.608.814</b>	<b>290.746.990</b>	<b>267.608.814</b>
Receitas com operações de assistência à saúde		292.190.535	268.422.876	292.190.535	268.422.876
Contraprestações líquidas	18	292.253.094	268.413.533	292.253.094	268.413.533
Variação das provisões técnicas de operações de assistência à saúde		(62.559)	9.343	(62.559)	9.343
Receita com resseguro					
(-) Tributos diretos de operações com planos de assistência à saúde da operadora		(1.443.545)	(814.062)	(1.443.545)	(814.062)
<b>Eventos indenizáveis líquidos / sinistros retidos</b>	<b>4t</b>	<b>(236.677.065)</b>	<b>(222.521.348)</b>	<b>(234.434.382)</b>	<b>(218.231.709)</b>
Eventos conhecidos ou avisados	19	(237.030.775)	(223.230.327)	(234.788.092)	(218.940.688)
Variação da provisão de eventos ocorridos e não avisados		353.710	708.979	353.710	708.979
<b>Resultado das operações com planos de assistência à saúde</b>		<b>54.069.925</b>	<b>45.087.466</b>	<b>56.312.608</b>	<b>49.377.105</b>
<b>Outras receitas operacionais de planos de assistência à saúde</b>		<b>50.444</b>	<b>68.412</b>	<b>50.444</b>	<b>68.412</b>
<b>Receitas de assistência à saúde não relacionadas com planos de saúde da Operadora</b>		<b>34.515.647</b>	<b>31.549.059</b>	<b>34.515.647</b>	<b>31.549.059</b>
Receitas com operações de assistência médico-hospitalar		32.275.559	30.102.146	32.275.559	30.102.146
Receitas com operações de assistência médico-hospitalar (SUS)		48.996	3.956	48.996	3.956
Receitas com administração de intercâmbio eventual - assistência médico hospitalar		2.147.823	1.340.055	2.147.823	1.340.055
Outras receitas operacionais		43.269	102.902	43.269	102.902
(-) Tributos diretos de outras atividades de assistência à saúde		(357.314)	(244.211)	(357.314)	(244.211)
<b>Outras despesas operacionais com plano de assistência à saúde</b>		<b>(6.199.525)</b>	<b>(5.458.995)</b>	<b>(6.199.525)</b>	<b>(5.458.995)</b>
Outras despesas de operações de planos de assistência à saúde		(19.515)	(24.090)	(19.515)	(24.090)
Programas de promoção da saúde e prevenção de riscos e doenças		(4.779.737)	(4.140.065)	(4.779.737)	(4.140.065)
Provisão para perdas sobre créditos		(1.400.273)	(1.294.840)	(1.400.273)	(1.294.840)
<b>Outras despesas operacionais de assistência à saúde não relacionadas com planos de saúde da operadora</b>		<b>(33.871.481)</b>	<b>(30.386.657)</b>	<b>(34.530.604)</b>	<b>(30.902.508)</b>
<b>Resultado bruto</b>		<b>48.207.696</b>	<b>40.615.074</b>	<b>49.791.256</b>	<b>44.388.862</b>
<b>Despesas de comercialização</b>		<b>(2.756.699)</b>	<b>(2.651.187)</b>	<b>(2.756.699)</b>	<b>(2.651.187)</b>
<b>Despesas administrativas</b>		<b>(30.112.879)</b>	<b>(27.740.097)</b>	<b>(30.112.879)</b>	<b>(27.740.097)</b>
<b>Resultado financeiro líquido</b>		<b>16.271.351</b>	<b>12.017.835</b>	<b>16.621.518</b>	<b>12.237.787</b>
Receitas financeiras		20.165.703	15.900.284	20.517.908	16.122.601
Despesas financeiras		(3.894.352)	(3.882.449)	(3.896.390)	(3.884.814)
<b>Resultado patrimonial</b>		<b>3.036.956</b>	<b>5.137.159</b>	<b>2.185.363</b>	<b>2.739.557</b>
Receitas patrimoniais		5.009.790	5.948.039	4.158.197	3.550.437
Despesas patrimoniais		(1.972.834)	(810.880)	(1.972.834)	(810.880)
<b>Resultado antes dos impostos e participações</b>		<b>34.646.425</b>	<b>27.378.784</b>	<b>35.728.559</b>	<b>28.974.922</b>
Imposto de renda	4o	(4.153.447)	(3.081.881)	(4.453.928)	(3.456.847)
Contribuição social	4o	(1.503.644)	(1.118.117)	(1.620.457)	(1.261.745)
Participações sobre o lucro		(605.060)	(754.479)	(605.060)	(754.479)
<b>Participação dos não controladores</b>		-	-	(664.840)	(1.077.544)
<b>Resultado líquido do exercício</b>	<b>4r</b>	<b>28.384.274</b>	<b>22.424.307</b>	<b>28.384.274</b>	<b>22.424.307</b>

As notas explicativas são parte integrante das demonstrações financeiras.

**Unimed Leste Paulista Cooperativa de Trabalho Médico.**

**Demonstração do resultado abrangente dos exercícios findos em 31 de dezembro de 2025 e 2024**  
Valores expressos em R\$

	Nota explicativa	Controladora		Consolidado	
		2025	2024	2025	2024
<b>Sobras líquidas do exercício</b>		<b>28.384.274</b>	<b>22.424.307</b>	<b>28.384.274</b>	<b>22.424.307</b>
Outros resultados abrangentes		-	-	-	-
<b>Resultado líquido do exercício</b>		<b>28.384.274</b>	<b>22.424.307</b>	<b>28.384.274</b>	<b>22.424.307</b>

As notas explicativas são parte integrante das demonstrações financeiras.

**Unimed Leste Paulista Cooperativa de Trabalho Médico.**

**Demonstração das mutações do patrimônio líquido em 31 de dezembro de 2025 e 2024**

Valores expressos em R\$

	Nota explicativa	Reservas de sobras					Sobras à disposição da AGO	Patrimônio Líquido	Participação dos não controladores	Patrimônio Líquido Consolidado
		Capital social	Fundo de reserva	RATES	Reserva para investimentos	Reserva para riscos assistenciais				
<b>Saldos em 31 de dezembro de 2023</b>	<b>17</b>	<b>37.380.499</b>	<b>8.450.842</b>	<b>1.649.219</b>	<b>2.008.040</b>	<b>18.666.279</b>	<b>5.304.933</b>	<b>75.459.812</b>	<b>7.724.069</b>	<b>81.183.880</b>
Destinações da AGO										
Integralização de juros sobre capital		1.655.972	-	-	-	-	1.655.972	-	-	1.655.972
Distribuição de sobras		-	-	-	-	-	(5.304.933)	-	-	(5.304.933)
Destinação ao Fundo p/Const.Reserva		-	-	-	-	-	-	-	-	-
Movimentação do exercício:										
Integralização de capital		6.840	-	-	-	-	6.840	-	-	6.840
Baixa de cooperados		(531.390)	-	-	-	-	(531.390)	-	-	(531.390)
Destinação ao Fundo p/Const.Reserva		-	-	-	-	14.552.612	(14.552.612)	-	-	-
Destinação do Fundo Reserva Conting. p/ Resultado		-	-	-	-	(836.000)	836.000	-	-	-
Utilização RATES		-	-	(6.391.127)	-	-	6.391.127	-	-	-
Resultado do exercício:										
Sobras do exercício		-	-	-	-	22.424.307	(22.424.307)	-	-	22.424.307
Resultado Ato Não Cooperativo		-	-	6.069.430	-	(6.069.430)	-	-	-	-
Destinações estatutárias:										
Fundo de reserva - 10%		-	1.635.487	-	-	(1.635.487)	-	-	-	-
RATES - 5%		-	-	817.743	-	(817.743)	-	-	-	-
Participação dos não controladores		-	-	-	-	-	-	406.784	-	406.784
<b>Saldos em 31 de dezembro de 2024</b>	<b>17</b>	<b>38.511.921</b>	<b>10.086.329</b>	<b>2.145.265</b>	<b>2.008.040</b>	<b>32.382.891</b>	<b>6.576.162</b>	<b>91.710.608</b>	<b>8.130.853</b>	<b>99.841.461</b>
Destinações da AGO										
Integralização de juros sobre capital		1.582.070	-	-	-	-	1.582.070	-	-	1.582.070
Distribuição de sobras		-	-	-	-	-	(6.576.162)	-	-	(6.576.162)
Movimentação do exercício:										
Integralização de capital		1.562.990	-	-	-	-	1.562.990	-	-	1.562.990
Baixa de cooperados		(788.539)	-	-	-	-	(788.539)	-	-	(788.539)
Adiantamento de Sobras		-	-	-	-	(3.510.159)	(3.510.159)	-	-	(3.510.159)
Destinação ao Fundo p/Const.Reserva		-	-	-	-	10.756.008	(10.756.008)	-	-	-
Destinação do Fundo Reserva Conting. p/ Resultado		-	-	-	-	-	-	-	-	-
Utilização RATES		-	-	(7.838.875)	-	-	7.838.875	-	-	-
Resultado do exercício:										
Sobras do exercício		-	-	-	-	28.384.274	(28.384.274)	-	-	28.384.274
Resultado Ato Não Cooperativo		-	-	7.903.150	-	(7.903.150)	-	-	-	-
Destinações estatutárias:										
Fundo de reserva - 10%		-	2.048.112	-	-	(2.048.112)	-	-	-	-
RATES - 5%		-	-	1.024.057	-	(1.024.057)	-	-	-	-
Participação dos não controladores		-	-	-	-	-	-	(496.226)	-	(496.226)
<b>Saldos em 31 de dezembro de 2025</b>	<b>17</b>	<b>40.868.442</b>	<b>12.134.441</b>	<b>3.233.597</b>	<b>2.008.040</b>	<b>43.138.899</b>	<b>10.961.663</b>	<b>112.345.082</b>	<b>7.634.627</b>	<b>119.999.709</b>

**Unimed Leste Paulista Cooperativa de Trabalho Médico.**

**Demonstração dos fluxos de caixa dos exercícios findos em 31 de dezembro de 2025 e 2024**

Valores expressos em R\$

	Controladora		Consolidado	
	2025	2024	2025	2024
<b>Atividades operacionais</b>				
Recebimentos de plano saúde	288.627.576	263.824.045	288.627.576	263.824.045
Resgate de aplicações financeiras	354.726.706	198.816.864	354.726.706	198.816.864
Recebimentos de juros de aplicações financeiras	3.799.353	1.688.904	3.799.353	1.688.904
Outros recebimentos operacionais	64.231.062	60.053.243	67.181.165	64.342.882
Pagamentos a fornecedores/prestadores de serviço de saúde	(158.846.561)	(144.975.567)	(158.846.561)	(144.975.567)
Pagamento de comissões	(768.121)	(798.560)	(768.121)	(798.560)
Pagamento de pessoal	(62.906.176)	(60.030.634)	(62.906.176)	(60.030.634)
Pagamento de pró labore	(4.332.678)	(4.149.333)	(4.481.384)	(4.182.218)
Pagamento de serviços de terceiros	(25.720.894)	(24.454.408)	(25.726.294)	(24.463.552)
Pagamento de tributos	(11.002.117)	(8.043.952)	(11.595.068)	(8.727.492)
Pagamento de contingências cíveis, trabalhistas e tributárias)	(685.997)	(590.194)	(685.997)	(590.194)
Pagamento de aluguel	(4.185.576)	(5.423.181)	(4.185.576)	(5.423.181)
Pagamento de promoções e publicidade	(403.430)	(338.340)	(403.430)	(338.340)
Aplicações financeiras	(369.921.526)	(205.712.125)	(369.921.526)	(205.712.125)
Outros pagamentos operacionais	(65.717.057)	(62.920.971)	(65.745.557)	(62.932.293)
<b>Caixa líquido das atividades operacionais</b>	<b>6.894.564</b>	<b>6.945.791</b>	<b>9.069.110</b>	<b>10.498.539</b>
<b>Atividades de investimento</b>				
Recebimento de venda de ativo imobilizado - hospitalar	72.857	12.143	73.782	12.143
Recebimento de dividendos	2.469.273	1.451.809	2.469.273	1.451.809
Pagamento de aquisição de ativo imobilizado - hospitalar	(441.509)	(2.548.160)	(441.509)	(2.549.051)
Pagamento de aquisição de ativo imobilizado - outros	(1.300.330)	(461.183)	(1.344.320)	(525.390)
Pagamento de Aquisição de ativo intangível	(1,064.630)	(776.485)	(1,064.630)	(776.485)
Pagamentos de Aquisição de Participação em Outras Empresas	(13.839)	(105.239)	(13.839)	(105.239)
Outros recebimentos das atividade de investimento	-	71.310	-	71.310
Outros pagamentos das atividade de investimento	-	-	(720)	(100)
<b>Caixa líquido das atividades de investimento</b>	<b>(278.178)</b>	<b>(2.355.805)</b>	<b>(321.963)</b>	<b>(2.421.003)</b>
<b>Atividades de financiamento</b>				
Integralização de capital em dinheiro	1.396.637	6.841	2.223.208	120.487
Outros recebimentos da atividade de financiamento	1.174.985	1.002.011	1.174.985	1.002.011
Pagamento de participação no resultado	(7,658.503)	(4,361.035)	(7,658.503)	(4,361.035)
Pagamentos de Juros e Encargos sobre Empréstimos/Financ./Leasing	(121.647)	(121.647)	(121.647)	(121.647)
Pagamento da Amortização de - Empréstimos/Financiamentos/Leasing	(787.209)	(787.209)	(787.209)	(787.208)
Pagamento de cotas de capital	-	-	(237.785)	-
Outros Pagamentos das Atividades de Financiamento	(646.607)	(297.681)	(3,927.879)	(1,950.801)
<b>Caixa líquido das atividades de financiamento</b>	<b>(6.642.344)</b>	<b>(4.558.720)</b>	<b>(9.334.830)</b>	<b>(6.098.193)</b>
<b>Aumento (redução) de caixa e equivalente de caixa</b>	<b>(25.958)</b>	<b>31.266</b>	<b>(587.683)</b>	<b>1.979.343</b>
Caixa - saldo inicial	65.790	34.524	3,729.114	1,749.771
Caixa - saldo final	39.832	65.790	3,141.431	3,729.114
<b>Varição de caixa e equivalente de caixa</b>	<b>(25.958)</b>	<b>31.266</b>	<b>(587.683)</b>	<b>1.979.343</b>
<b>Ativos livres</b>				
Ativos Livres no Início do Período	50,315,050	69,412,089	53,978,374	66,310,490
Ativos Livres no Final do Período	66,310,490	50,315,050	69,412,089	53,978,374
<b>Aumento/(Diminuição) nas Aplicações Financeiras - Recursos livres</b>	<b>15,995,440</b>	<b>(19,097,039)</b>	<b>15,483,715</b>	<b>(12,332,116)</b>

## Unimed Leste Paulista Cooperativa de Trabalho Médico

### Notas explicativas às demonstrações financeiras dos exercícios findos em 31 de dezembro de 2025 e 2024

Valores expressos em R\$

#### 1. Contexto operacional

A Unimed Leste Paulista Cooperativa de Trabalho Médico, iniciou suas atividades em 08 de agosto de 1984, na cidade de São João da Boa Vista. Tem como objetivo a congregação dos integrantes da profissão médica, para sua defesa econômico social, proporcionando-lhes condições para o exercício de suas atividades no mercado de trabalho, observando o princípio de livre oportunidade para todos os cooperados e aprimoramento dos serviços de assistência médica.

Os planos de saúde proporcionam o atendimento às necessidades de saúde de seus beneficiários, mediante o acesso à rede de prestadores de serviços cooperados e credenciados na cidade sede e região. A Cooperativa conta com dois Núcleos de Atenção à Saúde (NAS) localizados nos municípios de São João da Boa Vista e Espírito Santo do Pinhal SP. O objetivo do NAS é promover a qualidade de vida, por meio de ações que contribuem para a mudança de hábitos, estimular a prevenção e monitorar o tratamento de doenças crônicas. Possui também no município de São João da Boa Vista SP, uma unidade hospitalar para atendimento predominantemente, aos seus beneficiários de planos de saúde, entre outros.

A Cooperativa possui registro na Agência Nacional de Saúde Suplementar (ANS), sob o nº 35.808-8.

#### 2. Principais atividades desenvolvidas

No cumprimento de suas atividades, a Operadora assina, em nome dos seus cooperados, contratos para prestação de serviços inerentes a atividade médica com pessoas físicas e/ou jurídicas de direito público ou privado.

#### 3. Elaboração e apresentação das demonstrações financeiras

As demonstrações financeiras são elaboradas e apresentadas de acordo com o Plano de Contas Padrão instituído pela Agência Nacional de Saúde Suplementar - ANS, estabelecido pela Resolução Normativa RN nº 528 de 29 de abril de 2022 consoante às práticas contábeis emanadas da Lei das Sociedades por Ações nº 6.404/76, alterada pela Lei nº 11.638/07 e Lei nº 11.941/09, dos pronunciamentos, orientações e interpretações emitidos pelo Comitê de Pronunciamentos Contábeis (CPC), aprovados pelo Conselho Federal de Contabilidade.

As demonstrações financeiras do exercício findo em 31 de dezembro de 2025, estão sendo apresentadas em conjunto com as correspondentes de 2024, de forma a permitir a comparabilidade.

As demonstrações consolidadas incluem as demonstrações contábeis em 31 de dezembro de 2025 e 2024 da Unimed Leste Paulista Cooperativa de Trabalho Médico, e da sua controlada Unimed Participações São João da Boa Vista Ltda., na qual detém 68,39% de participação, sendo que as demonstrações estão identificadas como controladora e consolidado.

O processo de consolidação das contas patrimoniais e de resultados corresponde à soma dos saldos do ativo, passivo, receitas e despesas das empresas acima, segundo a natureza de cada saldo, obedecendo ao disposto na NBC TG 36 (R3) do Conselho Federal de Contabilidade - CFC, obedecendo os seguintes critérios:

- i. Eliminação dos saldos das contas ativas e passivas decorrentes das transações entre as empresas incluídas na consolidação, bem como a eliminação das receitas e das despesas decorrentes de negócios com as empresas incluídas na consolidação;
- ii. Eliminação do investimento relevante na proporção de seu respectivo patrimônio;
- iii. Destaque da participação dos minoritários no patrimônio líquido e no resultado;

A conclusão e emissão destas demonstrações financeiras foram aprovadas pela Diretoria da Operadora em 06 de fevereiro de 2026.

## Unimed Leste Paulista Cooperativa de Trabalho Médico

### Notas explicativas às demonstrações financeiras dos exercícios findos em 31 de dezembro de 2025 e 2024

Valores expressos em R\$

#### Principais práticas contábeis:

##### a) Regime de escrituração

A Operadora adota o regime de competência para registro de suas operações. A aplicação desse regime implica no reconhecimento das receitas, custos e despesas quando ganhas ou incorridas, independentemente de seu efetivo recebimento ou pagamento.

##### b) Estimativas contábeis

As estimativas contábeis foram baseadas em fatores objetivos e subjetivos, com base no julgamento da administração para determinação do valor adequado a ser registrado nas demonstrações financeiras. Itens significativos sujeitos a estas estimativas e premissas incluem provisões para perdas sobre créditos, provisões técnicas, estimativas do valor justo de determinados ativos e passivos, provisões para passivos contingentes, estimativas de vida útil de determinados ativos e outras similares. A liquidação das transações envolvendo essas estimativas poderá resultar em valores significativamente diferentes devido a imprecisões inerentes ao processo de sua determinação. Os resultados efetivos podem ser diferentes dessas estimativas e premissas.

##### c) Aplicações financeiras

Estão demonstradas ao custo de aplicação, acrescidas dos rendimentos auferidos até a data do balanço. As aplicações vinculadas não estão destinadas à negociação ou disponíveis para venda.

##### d) Créditos de operações com planos de assistência à saúde

São registrados e mantidos no balanço pelo valor nominal dos títulos representativos desses créditos. Preços preestabelecidos - "Provisão de contraprestação não ganha - PCNG" , e posteriormente sendo reconhecidos como "contraprestações efetivas de operações de planos de assistência à saúde" , no que se refere aos serviços médicos e hospitalares, quando da efetiva cobertura do risco contratual incorrido conforme determinado pela RN nº 574 de 28 de fevereiro de 2023.

A provisão para perda sobre créditos de liquidação duvidosa - PPSC está constituída de acordo com o item 10.2.3 do Capítulo I do anexo da Resolução Normativa - RN nº 528/2022 da ANS.

##### e) Créditos de operações de assistência à saúde não relacionados com planos de saúde da Operadora

São registrados e mantidos no balanço pelo valor nominal dos títulos representativos desses créditos, em contrapartida à conta de resultado "receitas operacionais de assistência à saúde não relacionada com planos de saúde da Operadora" , no que se refere aos serviços médicos e hospitalares prestados a outras operadoras de planos médico-hospitalares.

A provisão para perda sobre créditos de liquidação duvidosa - PPSC está constituída de acordo com o item 10.2.3 do Capítulo I do anexo da Resolução Normativa - RN nº 528/2022 da ANS.

##### f) Bens e títulos a receber

Representados essencialmente por valores a receber oriundos das vendas com cartões de crédito, adiantamentos diversos e pelo estoque, indispensável ao funcionamento da Operadora para realização do serviço assistencial à saúde sendo avaliado ao custo médio ponderado de aquisição.

## Unimed Leste Paulista Cooperativa de Trabalho Médico

### Notas explicativas às demonstrações financeiras dos exercícios findos em 31 de dezembro de 2025 e 2024 Valores expressos em R\$

#### g) Demais ativos circulantes e não circulantes

São demonstrados pelos valores de realização ou liquidação, incluídos, quando aplicável, os rendimentos auferidos. Os direitos realizáveis após o término do exercício social subsequente à data do balanço patrimonial são classificados como não circulante.

#### h) Conta corrente com cooperados

Os créditos registrados com cooperados estão sendo registrados pelos valores deliberados por assembleia dos cooperados, corrigidos, pela mesma atualização realizada pelas obrigações legais que originaram os mesmos.

#### i) Investimentos

Os investimentos em outras sociedades foram avaliados pelo custo de aquisição, atualizados conforme decisões de assembleias.

#### j) Imobilizado

Demonstrado pelo custo de aquisição corrigido até 31 de dezembro de 1995 menos as depreciações acumuladas, calculadas pelo método linear a taxas anuais.

#### k) Arrendamento

A Operadora avalia se um contrato é ou contém arrendamento se ele transmite o direito de controlar o uso do ativo identificado por um período de tempo, em troca de contraprestações. Tal avaliação é realizada no momento inicial. As isenções são aplicadas para arrendamentos de curto prazo e itens de baixo valor.

O custo do ativo de direito de uso compreende: (i) o valor da mensuração inicial do passivo de arrendamento; (ii) quaisquer pagamentos de arrendamentos efetuados até a data; (iii) custos diretos incorridos; e (iv) estimativas de custos a serem incorridos na desmontagem e remoção do ativo, quando aplicável e está reconhecido na conta "Imobilizado" .

O passivo do arrendamento é mensurado ao valor presente dos pagamentos de arrendamento, descontado pela taxa implícita ou taxa incremental sobre empréstimos do arrendatário, representando a obrigação de efetuar os pagamentos do arrendamento e está reconhecida na conta "Passivo de Arrendamentos" .

Como arrendatária, a Operadora identificou contratos que contém arrendamentos, referentes aos aluguéis de sua sede e dos seus recursos próprios que têm vigência entre 3 e 5 anos.

No resultado do período é reconhecida uma despesa de depreciação do ativo de direito de uso e uma despesa de juros do passivo de arrendamento.

#### l) Intangível

Com as alterações nas Leis nº 6.404/76 e nº 11.941/09, o intangível foi incorporado ao balanço a partir do exercício de 2008 e está relacionado a direitos que tenham por objeto bens incorpóreos destinados à manutenção da entidade ou exercidos com essa finalidade.

O pronunciamento CPC 04 – Ativo Intangível tem como objetivo definir o tratamento contábil dos ativos intangíveis que não são abrangidos especificamente em outro pronunciamento. Por sua vez, ele estabelece que uma entidade deva reconhecer um ativo intangível apenas se determinados critérios forem atendidos. Além disso, também especifica como apurar e mensurar o valor contábil dos ativos intangíveis, exigindo divulgações específicas sobre esses ativos.

## Unimed Leste Paulista Cooperativa de Trabalho Médico

### Notas explicativas às demonstrações financeiras dos exercícios findos em 31 de dezembro de 2025 e 2024 Valores expressos em R\$

#### m) Avaliação do valor recuperável de ativos ( "impairment" )

A Administração revisa anualmente o valor contábil líquido dos ativos com o objetivo de avaliar eventos ou mudanças nas circunstâncias econômicas, operacionais ou tecnológicas, que possam indicar deterioração ou perda de seu valor recuperável. Quando tais evidências são identificadas e o valor contábil líquido excede o valor recuperável, é constituída provisão para deterioração ajustando o valor contábil líquido ao valor recuperável.

#### n) Provisões técnicas de operações de assistência à saúde

Calculadas de acordo com as determinações da Resolução Normativa nº 574/2023, com exceção da provisão de eventos a liquidar que é calculada com base nas notas fiscais de prestadores de serviços de assistência à saúde efetivamente recebidas pelas operadoras e na identificação da ocorrência da despesa médica pela comunicação do prestador de serviço, independentemente da existência de qualquer mecanismo, processo ou sistema de intermediação da transmissão, direta ou indiretamente por meio de terceiros, ou da análise preliminar das despesas médicas conforme estabelecido pela RN ANS nº RN 528/2022.

#### o) Tributos e encargos sociais a recolher

Calculados com base nos critérios estabelecidos pela legislação vigente, levando à tributação os valores provenientes de atos não cooperativos, considerando os efeitos tributários demandados pela aplicação das modificações na Lei nº 11.941/09.

#### p) Demais passivos circulantes e não circulantes

São demonstrados pelos valores conhecidos ou calculáveis, acrescidos, quando aplicável, dos encargos e variações monetárias e cambiais incorridos até a data do balanço. As obrigações exigíveis após o término do exercício social subsequente à data do balanço patrimonial são classificadas no passivo não circulante.

#### q) Ativos e passivos contingentes e obrigações legais

As principais práticas contábeis para registro e divulgação de ativos e passivos contingentes e obrigações legais são as seguintes:

- i) Ativos contingentes são reconhecidos somente quando há garantias reais ou decisões judiciais favoráveis, transitadas em julgado. Os ativos contingentes com êxitos prováveis são apenas divulgados em nota explicativa;
- ii) Passivos contingentes são provisionados quando as perdas forem avaliadas como prováveis e os montantes envolvidos forem mensuráveis com suficiente segurança. Passivos contingentes avaliados como de perda possível não exigem provisão, mas divulgação em nota explicativa, enquanto aqueles avaliados como de perda remota não são provisionados e nem divulgados;
- iii) Obrigações legais são registradas como exigíveis, independentemente da avaliação sobre as possibilidades de êxito, quando originadas de processos em que a Operadora questiona a inconstitucionalidade de tributos.

Na constituição das provisões, a Administração leva em conta a opinião dos assessores jurídicos, a natureza das ações, a similaridade com processos anteriores, a complexidade e o posicionamento dos Tribunais, sempre que a perda for avaliada como provável.

## Unimed Leste Paulista Cooperativa de Trabalho Médico

### Notas explicativas às demonstrações financeiras dos exercícios findos em 31 de dezembro de 2025 e 2024 Valores expressos em R\$

#### r) Apuração do resultado

O resultado é apurado pelo regime contábil de competência e inclui os rendimentos, encargos e variações monetárias ou cambiais a índices ou taxas oficiais incidentes sobre os ativos circulantes e não circulantes e os passivos circulantes e não circulantes. Do resultado são deduzidas ou acrescidas as parcelas atribuíveis de imposto de renda e contribuição social.

#### s) Reconhecimento da receita

As contraprestações efetivas são apropriadas à receita considerando-se o período de cobertura do risco, quando se tratar de contratos com preços pré-estabelecidos. Nos contratos com preços pós-estabelecidos e nas operações de prestação de serviços de assistência à saúde, a apropriação da receita é registrada na data em que se fizerem presentes os fatos geradores da receita, de acordo com as disposições contratuais, ou seja, a data em que ocorrer o efetivo direito ao valor a ser faturado.

#### t) Reconhecimento dos eventos indenizáveis

Os eventos indenizáveis são constituídos com base no valor das notas fiscais apresentadas pela rede credenciada e cooperados e na identificação da ocorrência da despesa médica pela comunicação do prestador de serviço, independentemente da existência de qualquer mecanismo, processo ou sistema de intermediação da transmissão, direta ou indiretamente por meio de terceiros, ou da análise preliminar das despesas médicas.

Como parte dessas notas fiscais não são apresentadas dentro do período da sua competência, ou seja, há eventos realizados por prestadores e cooperados que não são cobrados (avisados) em sua totalidade da Operadora ao final de cada mês, os eventos ocorridos e não avisados são registrados mediante constituição de PEONA – Provisão para eventos ocorridos e não avisados.

#### u) Informações por segmento

Em função da concentração de suas operações na atividade de planos de saúde, a cooperativa está organizada em uma única unidade de negócio, sendo que as operações não são controladas e gerenciadas pela administração como segmentos independentes, sendo os resultados da cooperativa acompanhados, monitorados e avaliados de forma integrada.

#### v) Normas Internacionais de Contabilidade

A Operadora vem adotando as Normas Internacionais de Contabilidade aprovadas pelo Comitê de Pronunciamentos Contábeis, com exceção da CPC 11 - Seguros, CPC 29 – Ativo Biológico e Produto Agrícola, o CPC 34 – Exploração e Avaliação de Recursos Minerais, CPC 35 – Demonstrações Separadas, CPC 44 – Demonstrações Combinadas, CPC 49 – Contabilização e Relatório Contábil de Planos de Benefícios de Aposentadoria, CPC 50 – Contratos de Seguro, CPC Liquidação e CPC PME – Contabilidade para Pequenas e Médias Empresas e da ICPC-10 do Imobilizado as quais não foram aprovadas pela Agência Nacional de Saúde, portanto não adotadas pelas operadoras de planos de saúde.

As demais Normas Internacionais de Contabilidade aprovadas pelo Comitê de Pronunciamentos Contábeis são aplicáveis às demonstrações contábeis no que não contrariarem a Resolução Normativa nº 528/2022 e alterações vigentes, no qual em alguns casos não aplica integralmente as situações destacadas nestes pronunciamentos, adotando regras específicas a serem aplicadas ao setor de saúde.

## Unimed Leste Paulista Cooperativa de Trabalho Médico

### Notas explicativas às demonstrações financeiras dos exercícios findos em 31 de dezembro de 2025 e 2024 Valores expressos em R\$

#### 4. Disponível

	Controladora		Consolidado	
	2025	2024	2025	2024
Caixa	10.283	9.164	10.283	9.164
Banco conta movimento	29.549	56.626	29.649	56.626
Aplicações financeiras	(a)	-	3.101.499	3.663.324
	<b>39.832</b>	<b>65.790</b>	<b>3.141.431</b>	<b>3.729.114</b>

#### (a) Representado por:

	2025	2024	
Sicoob Unicentro	FIC FI Empresas	-	1.650.295
Sicredi Leste Paulista	Renda fixa	3.101.499	2.013.029
	<b>3.101.499</b>	<b>3.663.324</b>	

#### 5. Aplicações financeiras

	Controladora		Consolidado	
	2025	2024	2025	2024
<b>Garantidoras de provisões técnicas</b>				
Fundo dedicado ao setor suplementar	23.499.883	20.906.986	23.499.883	20.906.986
<b>Subtotal</b>	<b>23.499.883</b>	<b>20.906.986</b>	<b>23.499.883</b>	<b>20.906.986</b>
<b>Livres</b>				
CDB/RDB	32.962.212	28.361.596	32.962.212	28.361.596
Fundos de investimentos	8.642.932	1.518.097	8.642.932	1.518.097
Renda fixa	23.183.034	16.929.050	23.183.034	16.929.050
Tesouro nacional	3.379.480	3.337.517	3.379.480	3.337.517
Título de capitalização	103.000	103.000	103.000	103.000
<b>Subtotal</b>	<b>68.270.658</b>	<b>50.249.260</b>	<b>68.270.658</b>	<b>50.249.260</b>
<b>Total</b>	<b>91.770.541</b>	<b>71.156.246</b>	<b>91.770.541</b>	<b>71.156.246</b>
<b>Circulante</b>	<b>91.667.541</b>	<b>71.053.246</b>	<b>91.667.541</b>	<b>71.053.246</b>
<b>Não circulante</b>	<b>103.000</b>	<b>103.000</b>	<b>103.000</b>	<b>103.000</b>

**Unimed Leste Paulista Cooperativa de Trabalho Médico**

**Notas explicativas às demonstrações financeiras dos exercícios findos em 31 de dezembro de 2025 e 2024**  
Valores expressos em R\$

**6. Créditos de operações com planos de assistência à saúde**

	Controladora		Consolidado	
	2025	2024	2025	2024
<b>Contraprestações pecuniárias</b>				
Plano individual	3.821.059	3.978.698	3.821.059	3.978.698
Plano coletivo	1.977.156	2.377.952	1.977.156	2.377.952
(-) Provisão para perdas sobre créditos - PPSC	(1.012.829)	(900.671)	(1.012.829)	(900.671)
<b>Subtotal - Contraprestações pecuniárias a receber</b>	<b>4.785.386</b>	<b>5.455.979</b>	<b>4.785.386</b>	<b>5.455.979</b>
<b>Operadoras de planos de assistência a saúde</b>				
Intercâmbio	4.244.215	4.437.010	4.244.215	4.437.010
(-) Provisão para perdas sobre créditos - PPSC	(211.306)	(182.780)	(211.306)	(182.780)
<b>Subtotal - Operadoras de planos de assist. à saúde</b>	<b>4.032.909</b>	<b>4.254.230</b>	<b>4.032.909</b>	<b>4.254.230</b>
<b>Outros Créditos Op.c/Pl.Assist.Saúde</b>				
Créditos a receber	1.802.114	1.347.267	1.802.114	1.347.267
<b>Subtotal - Outros créditos Op.c/Pl.Assist. Saúde</b>	<b>1.802.114</b>	<b>1.347.267</b>	<b>1.802.114</b>	<b>1.347.267</b>
<b>Total</b>	<b>10.620.409</b>	<b>11.057.476</b>	<b>10.620.409</b>	<b>11.057.476</b>

Corresponde a valores a receber dos planos de saúde da Operadora. As provisões para devedores duvidosos estão constituídas em montante considerado suficiente para fazer face às eventuais perdas na realização das contas a receber de acordo com os critérios de avaliação de apropriação contábil e de auditoria descritos no Capítulo I do Anexo I, itens 10.2.3.1 a 10.2.3.5 da Resolução Normativa nº 528/2022 e alterações vigentes da ANS.

**7. Créditos de operações de assistência à saúde não relacionados com planos de assistência à saúde da Operadora**

	Controladora		Consolidado	
	2025	2024	2025	2024
<b>Intercâmbio a receber - atendimento eventual</b>				
Intercâmbio eventual	8.055.528	5.915.382	8.055.528	5.915.382
(-) Provisão para perdas sobre créditos - PPSC	(248.781)	(270.424)	(248.781)	(270.424)
	<b>7.806.747</b>	<b>5.644.958</b>	<b>7.806.747</b>	<b>5.644.958</b>
<b>Outros créditos a receber</b>				
Outros créditos	3.258.703	4.763.993	3.258.703	4.763.993
(-) Provisão para perdas sobre créditos - PPSC	(866.239)	(863.923)	(866.239)	(863.923)
	<b>2.392.464</b>	<b>3.900.070</b>	<b>2.392.464</b>	<b>3.900.070</b>
<b>Total</b>	<b>10.199.211</b>	<b>9.545.028</b>	<b>10.199.211</b>	<b>9.545.028</b>

Corresponde a créditos com outras Unimed' s (Intercâmbio a receber) referentes a taxa de administração e reembolso de atendimentos. A Provisão para perda sobre créditos constituída de acordo com os parâmetros estabelecidos pelo capítulo I, item 10, subitem 10.2.3 da RN nº 528 de 29 de abril de 2022.

**Unimed Leste Paulista Cooperativa de Trabalho Médico**

**Notas explicativas às demonstrações financeiras dos exercícios findos em 31 de dezembro de 2025 e 2024**  
Valores expressos em R\$

**8. Bens e títulos a receber**

	Controladora		Consolidado	
	2025	2024	2025	2024
Estoques	6.477.078	6.231.794	6.477.078	6.231.794
Adiantamentos	1.205.772	623.008	1.205.772	623.008
Títulos a receber	198.835	240.137	198.835	240.137
Outros créditos	531.825	529.637	531.825	529.637
<b>Total</b>	<b>8.413.510</b>	<b>7.624.576</b>	<b>8.413.510</b>	<b>7.624.576</b>
<b>Circulante</b>	<b>8.089.428</b>	<b>7.300.493</b>	<b>8.089.428</b>	<b>7.300.493</b>
<b>Não circulante</b>	<b>324.082</b>	<b>324.083</b>	<b>324.082</b>	<b>324.083</b>

**9. Depósitos judiciais e fiscais**

Corresponde à valores depositados, efetuados em decorrência de demandas judiciais motivadas por ações cíveis, trabalhistas e tributárias movidas contra a Cooperativa:

	Controladora		Consolidado	
	2025	2024	2025	2024
Eventos e sinsitros	1.368.450	1.634.839	1.368.450	1.634.839
Cíveis	1.406.912	1.567.092	1.406.912	1.567.092
Tributárias	5.329.439	5.113.076	5.329.439	5.113.076
Trabalhistas	93.955	87.902	93.955	87.902
<b>Total</b>	<b>8.198.756</b>	<b>8.402.909</b>	<b>8.198.756</b>	<b>8.402.909</b>

**10. Investimentos**

Os investimentos em outras sociedades foram avaliados pelo custo de aquisição, das capitalizações de sobras e juros sobre capital conforme decisões de assembleias. As contas de investimentos estão representadas por:

	Controladora		Consolidado	
	2025	2024	2025	2024
<b>Participações Societárias pelo método de equivalência patrimonial</b>				
Unimed Participações São João da Boa Vista Ltda. (a)	13.191.231	13.491.954	-	-
<b>Participações Societárias pelo método do custo</b>				
Central Nacional Unimed	2.545.174	791.524	2.545.174	791.524
Sicred	1.223.487	1.067.395	1.250.457	1.090.325
Unimed Centro Paulista Federação Regional	1.394.099	1.155.573	1.394.099	1.155.573
Federacao Unimeds Estado São Paulo - FESP	1.677.993	1.507.924	1.677.993	1.507.924
Cooperativa de Credito Livre Adm. MG e Nordeste SP	58.895	53.483	58.895	53.483
Sicob	65.522	56.559	66.396	56.662
Unimed Central de Bens e Serviços	182.469	156.285	182.469	156.285
Unicred do Estado de São Paulo	6.582	6.582	6.582	6.582
Sisprime	3.353	1.000	3.353	1.000
<b>Outros Investimentos</b>				
Unimed Participações S/A	963.986	957.383	963.986	957.383
<b>Total</b>	<b>21.312.791</b>	<b>19.245.662</b>	<b>8.149.404</b>	<b>5.776.741</b>

(a) Decorrente do investimento realizado na Unimed de São João da Boa Vista Participações Ltda. avaliado pelo método de equivalência patrimonial que resultou no decréscimo em 2025 de R\$ 300.723 (trezentos mil,

**Unimed Leste Paulista Cooperativa de Trabalho Médico**

**Notas explicativas às demonstrações financeiras dos exercícios findos em 31 de dezembro de 2025 e 2024**  
Valores expressos em R\$

setecentos e vinte e três reais), (R\$ 1.293.849 em 2024), por conta da aplicação do percentual de 68,39% (67,45 em 2024) de participação no Patrimônio Líquido da controlada.

**11. Imobilizado**

	Vida útil estimada	Controladora			Saldos em 31/12/2025
		Saldos em 31/12/2024	Movimentação		
			Custo	Depreciação	
<b>Imóveis de uso próprio</b>					
Terrenos	-	1.648.403	-	-	1.648.403
Edificações	25	776.583	19.613	(17.328)	778.868
<b>Subtotal imóveis - não hospitalares / odontológicos</b>		<b>2.424.986</b>	<b>19.613</b>	<b>(17.328)</b>	<b>2.427.271</b>
<b>Subtotal imóveis de uso próprio</b>		<b>2.424.986</b>	<b>19.613</b>	<b>(17.328)</b>	<b>2.427.271</b>
<b>Imobilizado de uso próprio</b>					
Instalações	10	31.011	559.278	(3.879)	586.410
Máquinas e equipamentos	10	4.340.954	29.896	(632.899)	3.737.951
Móveis e utensílios	10	378.120	-	(58.578)	319.542
Veículos	5	29.167	-	(6.250)	22.917
<b>Subtotal hospitalares / odontológicos</b>		<b>4.779.252</b>	<b>589.174</b>	<b>(701.606)</b>	<b>4.666.820</b>
Instalações	10	2.133	-	(354)	1.779
Máquinas e equipamentos	10	1.787.703	318.531	(197.843)	1.908.391
Materiais de informática e periféricos	5	689.640	(701.360)	709.241	697.521
Móveis e utensílios	10	1.096.927	220.620	(158.086)	1.159.461
Veículos	5	320.499	1.800	(74.950)	247.349
<b>Subtotal não hospitalares / odontológicos</b>		<b>3.896.902</b>	<b>(160.409)</b>	<b>278.008</b>	<b>4.014.501</b>
<b>Subtotal imobilizado de uso próprio</b>		<b>8.676.154</b>	<b>428.765</b>	<b>(423.598)</b>	<b>8.681.321</b>
<b>Outras imobilizações</b>					
Hospitalares / odontológicos	10	2.492.442	437.715	(271.058)	2.659.099
Não hospitalares / odontológicos	10	854.549	258.431	(188.287)	924.693
<b>Subtotal outras imobilizações</b>		<b>3.346.991</b>	<b>696.146</b>	<b>(459.345)</b>	<b>3.583.792</b>
<b>Direito de uso de arrendamento</b>					
Não hospitalares / odontológicos		3.156.795	781.732	(1.972.044)	1.966.483
<b>Subtotal direito de uso de arrendamento</b>		<b>3.156.795</b>	<b>781.732</b>	<b>(1.972.044)</b>	<b>1.966.483</b>
		<b>17.604.926</b>	<b>1.144.524</b>	<b>(900.271)</b>	<b>16.658.867</b>

**Unimed Leste Paulista Cooperativa de Trabalho Médico**

**Notas explicativas às demonstrações financeiras dos exercícios findos em 31 de dezembro de 2025 e 2024**  
Valores expressos em R\$

	Vida útil estimada (em anos)	Consolidado			Saldos em 31/12/2025
		Saldos em 31/12/2024	Movimentação		
			Custo	Depreciação	
<b>Imóveis de uso próprio</b>					
Terrenos	-	-	-	-	-
Edificações	40	14.093.598	2.117.951	(217.851)	15.993.698
<b>Subtotal imóveis - hospitalares / odontológicos</b>		<b>14.093.598</b>	<b>2.117.951</b>	<b>(217.851)</b>	<b>15.993.698</b>
Terrenos	-	3.057.649	-	-	3.057.649
Edificações	25	776.584	19.613	(17.328)	778.869
<b>Subtotal imóveis - não hospitalares / odontológicos</b>		<b>3.834.233</b>	<b>19.613</b>	<b>(17.328)</b>	<b>3.836.518</b>
<b>Subtotal imóveis de uso próprio</b>		<b>17.927.831</b>	<b>2.137.564</b>	<b>(235.179)</b>	<b>19.830.216</b>
<b>Imobilizado de uso próprio</b>					
Instalações	10	31.301	559.278	(3.879)	586.700
Máquinas e equipamentos	10	4.542.984	25.496	(681.537)	3.886.943
Móveis e utensílios	10	376.423	(2.772)	(65.724)	307.927
Veículos	5	29.167	-	(6.250)	22.917
<b>Subtotal hospitalares / odontológicos</b>		<b>4.979.875</b>	<b>582.002</b>	<b>(757.390)</b>	<b>4.804.487</b>
Instalações	10	2.133	-	(354)	1.779
Máquinas e equipamentos	10	1.982.386	313.358	(222.043)	2.073.701
Materiais de informática e periféricos	5	701.269	(741.796)	747.485	706.958
Móveis e utensílios	10	1.244.749	205.946	(160.219)	1.290.476
Veículos	5	320.499	1.800	(74.950)	247.349
<b>Subtotal não hospitalares / odontológicos</b>		<b>4.251.036</b>	<b>(220.692)</b>	<b>289.919</b>	<b>4.320.263</b>
<b>Subtotal imobilizado de uso próprio</b>		<b>9.230.911</b>	<b>361.310</b>	<b>(467.471)</b>	<b>9.124.750</b>
<b>Imobilizações em curso</b>					
Hospitalares / odontológicos	-	2.099.596	(2.084.250)	654	16.000
<b>Subtotal imobilizações em curso</b>		<b>2.099.596</b>	<b>(2.084.250)</b>	<b>654</b>	<b>16.000</b>
<b>Outras imobilizações</b>					
Hospitalares / odontológicos	10	2.492.442	437.715	(271.058)	2.659.099
Não hospitalares / odontológicos	10	854.549	258.431	(188.287)	924.693
<b>Subtotal outras imobilizações</b>		<b>3.346.991</b>	<b>696.146</b>	<b>(459.345)</b>	<b>3.583.792</b>
<b>Direito de uso de arrendamento</b>					
Não hospitalares / odontológicos		3.156.795	781.732	(1.972.044)	1.966.483
<b>Subtotal direito de uso de arrendamento</b>		<b>3.156.795</b>	<b>781.732</b>	<b>(1.972.044)</b>	<b>1.966.483</b>
		<b>35.762.124</b>	<b>1.110.770</b>	<b>(1.161.341)</b>	<b>34.521.241</b>

## Unimed Leste Paulista Cooperativa de Trabalho Médico

### Notas explicativas às demonstrações financeiras dos exercícios findos em 31 de dezembro de 2025 e 2024

Valores expressos em R\$

#### 12. Intangível

	Vida útil estimada	Saldos em 31/12/2024	Controladora Movimentação		Saldos em 31/12/2025
			Custo	Amortização	
Direito de uso de <i>software</i>	5	2.405.152	1.157.170	(854.103)	2.708.219
<b>Total</b>		<b>2.405.152</b>	<b>1.157.170</b>	<b>(854.103)</b>	<b>2.708.219</b>

	Vida útil estimada	Saldos em 31/12/2024	Consolidado Movimentação		Saldos em 31/12/2025
			Custo	Amortização	
Direito de uso de <i>software</i>	5	2.405.152	1.157.170	(854.103)	2.708.219
<b>Total</b>		<b>2.405.152</b>	<b>1.157.170</b>	<b>(854.103)</b>	<b>2.708.219</b>

#### 13. Provisões técnicas de operações de assistência à saúde

	Controladora		Consolidado	
	2025	2024	2025	2024
Provisões de contraprestações	142.208	150.156	142.208	150.156
Provisão para remissão	142.208	150.156	142.208	150.156
Provisão de eventos a liquidar para o SUS	1.432.029	1.405.826	1.432.029	1.405.826
Provisão de eventos a liquidar para outros prestadores	15.200.309	14.643.972	15.200.309	14.643.972
Provisão para eventos ocorridos e não avisados (PEONA)	3.534.739	3.888.449	3.534.739	3.888.449
<b>Circulante</b>	<b>20.309.285</b>	<b>20.088.403</b>	<b>20.309.285</b>	<b>20.088.403</b>
Provisões de contraprestações	228.871	158.364	228.871	158.364
Provisão para remissão	228.871	158.364	228.871	158.364
Provisão de eventos a liquidar para o SUS	1.368.450	1.634.839	1.368.450	1.634.839
<b>Não circulante</b>	<b>1.597.321</b>	<b>1.793.203</b>	<b>1.597.321</b>	<b>1.793.203</b>

##### Provisão para remissão

Constituída sobre planos que possuem cláusula de remissão, destinada à cobertura de assistência médico-hospitalar aos dependentes em caso de falecimento do beneficiário titular, a provisão é calculada conforme metodologia descrita em Nota Técnica Atuarial aprovada em 31 de maio 2007, segundo o Ofício nº 264/2007/DIR.ADJ. (GEOAP) /DIOPE/ANS/MS.

##### Provisão para eventos a liquidar SUS

Referem-se a contestados lançamentos realizados pela Agência Nacional de Saúde Suplementar – ANS, visando a cobrança de despesas assistenciais decorrentes de atendimentos dos usuários da Operadora no Sistema Único de Saúde, estando de acordo conforme artº2 da Instrução Normativa nº3 de 19 de outubro de 2010 - DIOPE/DIDES.

## Unimed Leste Paulista Cooperativa de Trabalho Médico

### Notas explicativas às demonstrações financeiras dos exercícios findos em 31 de dezembro de 2025 e 2024

Valores expressos em R\$

#### Provisão de eventos a liquidar para outros prestadores

Provisão para garantia de eventos já ocorridos, cujo registro contábil é realizado no momento da apresentação da cobrança às operadoras e na identificação da ocorrência da despesa médica pela comunicação do prestador de serviço, independentemente da existência de qualquer mecanismo, processo ou sistema de intermediação da transmissão, direta ou indiretamente por meio de terceiros, ou da análise preliminar das despesas médicas, conforme estabelecido pela RN nº 574/2023 e RN 528/2022 e suas alterações vigentes.

Conforme publicação da normativa e alterações vigentes, que determinaram que a provisão para eventos a liquidar deve ser lastreada por ativos garantidores que atendam os critérios da RN 521/2022 e alterações vigentes.

#### Provisão para eventos ocorridos e não avisados (PEONA)

Constituída com base na metodologia de cálculo aprovada pela Agência Nacional de Saúde Suplementar – ANS, para fazer frente ao pagamento dos eventos que já tenham ocorrido e que ainda não tenham sido avisados pelos prestadores.

#### 14. Tributos e encargos sociais a recolher

	Controladora		Consolidado	
	2025	2024	2025	2024
IRPJ e CSLL a recolher	421.096	294.034	597.552	512.100
ISS a recolher	146.174	98.029	146.174	98.036
INSS a recolher	1.236.745	1.109.845	1.239.945	1.110.701
FGTS a recolher	414.940	375.426	414.940	375.426
PIS e COFINS a recolher	296.901	258.702	307.142	273.073
Outros	19.688	8.352	19.688	8.352
Retenções de impostos e contribuições	3.924.573	2.779.426	3.924.573	2.779.426
<b>Total</b>	<b>6.460.117</b>	<b>4.923.814</b>	<b>6.650.014</b>	<b>5.157.114</b>

#### 15. Débitos diversos

	Controladora		Consolidado	
	2025	2024	2025	2024
Obrigações com pessoal	8.621.143	7.730.685	8.637.258	7.730.685
Fomecedores	7.069.086	7.162.301	7.069.086	7.162.301
Juros de Capital	2.397.935	2.316.436	2.397.935	2.316.436
Outros	995.990	949.391	1.016.419	973.203
Arrendamento a pagar - CPC 06	2.141.465	3.296.493	2.141.465	3.296.493
<b>Total</b>	<b>21.225.619</b>	<b>21.455.306</b>	<b>21.262.163</b>	<b>21.479.118</b>
<b>Circulante</b>	<b>20.799.241</b>	<b>19.621.298</b>	<b>20.835.785</b>	<b>19.645.110</b>
<b>Não circulante</b>	<b>426.378</b>	<b>1.834.008</b>	<b>426.378</b>	<b>1.834.008</b>

##### Passivo de arrendamento

A Operadora arrenda edifícios para o seu espaço de escritórios e recursos próprios. As locações de imóveis operacionais geralmente são executadas por um período entre 3 e 5 anos. Alguns arrendamentos incluem a opção de renovação por um período adicional do mesmo período após o término do prazo do contrato. Ao término do prazo do contrato, a Operadora realiza novas negociações de contratações.

**Unimed Leste Paulista Cooperativa de Trabalho Médico**

**Notas explicativas às demonstrações financeiras dos exercícios findos em 31 de dezembro de 2025 e 2024**  
Valores expressos em R\$

O método adotado seguiu os seguintes procedimentos: (i) o valor do passivo de arrendamento foi calculado com base no valor presente dos pagamentos de arrendamento remanescentes, descontados, utilizando a taxa incremental sobre empréstimo da Operadora, na data da aplicação inicial; e (ii) o valor do direito de uso do ativo na data de aplicação inicial.

Nas demonstrações financeiras de 2025, a Operadora apresenta os compromissos assumidos com contratos de aluguel de acordo com os pagamentos mínimos futuros nominais dos aluguéis tendo como referência os prazos determinados nos contratos assinados. Apresentamos a seguir os compromissos firmados com terceiros:

	<b>Imóveis de uso não hospitalar</b>	<b>Total</b>
Saldo em 1º de janeiro de 2023	3.156.795	3.156.795
Adição	781.732	781.732
Depreciação	(1.972.044)	(1.972.044)
<b>Saldo em 31 de dezembro de 2024</b>	<b>1.966.483</b>	<b>1.966.483</b>

Os vencimentos de passivos de arrendamento estão classificados de acordo com o seguinte cronograma:

<b>Análise de vencimentos - Passivos de Arrendamento</b>	<b>Total</b>
Menos que 1 ano	1.715.087
1 - 3 anos	426.378
<b>Total</b>	<b>2.141.465</b>

**Passivo de arrendamento incluídos no Balanço Patrimonial**

<b>Análise de vencimentos - Passivos de Arrendamento</b>	<b>Total</b>
Circulante	1.715.087
Não Circulante	426.378
<b>Total</b>	<b>2.141.465</b>

**16. Provisões**

	<b>Controladora</b>		<b>Consolidado</b>	
	<b>2025</b>	<b>2024</b>	<b>2025</b>	<b>2024</b>
<b>Provisões para ações judiciais</b>				
Tributárias	(a) 6.820.453	6.604.090	6.820.453	6.604.090
Cíveis	3.110.693	2.156.713	3.110.693	2.156.713
Trabalhistas	526.216	157.979	526.216	157.979
<b>Total</b>	<b>10.457.362</b>	<b>8.918.782</b>	<b>10.457.362</b>	<b>8.918.782</b>

**Unimed Leste Paulista Cooperativa de Trabalho Médico**

**Notas explicativas às demonstrações financeiras dos exercícios findos em 31 de dezembro de 2025 e 2024**  
Valores expressos em R\$

(a) ISS - Provisão destinada a fazer frente a eventuais contingências de ordem tributária relacionadas ao ISS que possam vir a ocorrer contra a Cooperativa sobre períodos autuados e não autuados e ainda não prescritos e sujeitos a eventuais lançamentos. A Administração da Cooperativa, com base na opinião de seus assessores jurídicos, entende não haver incidência do ISS sobre a parcela de seus ingressos, buscando tributar o preço do serviço que remunera a atividade de operadoras de planos de saúde, qual seja, a taxa de administração cobrada pela intermediação realizada, e não a integralidade dos ingressos repassados aos prestadores de serviços quando o beneficiário realizar atendimento de assistência à saúde, que serão nesses prestadores tributados.

Adicionalmente, a Operadora é parte em processos cíveis e trabalhistas ainda em andamento, advindos do curso normal de suas operações, classificados como de risco possível por seus advogados, para os quais não foram constituídas provisões. Conforme apresentado a seguir:

<b>Ações com risco de perda possível</b>	<b>Controladora</b>		<b>Consolidado</b>	
	<b>2025</b>	<b>2024</b>	<b>2025</b>	<b>2024</b>
Cíveis	17.145.745	9.213.245	18.952.557	9.274.196
Trabalhistas	3.644.067	2.413.044	856.700	2.413.044
Tributárias	-	-	1.400.701	-
<b>Total</b>	<b>20.789.812</b>	<b>11.626.289</b>	<b>21.209.958</b>	<b>11.687.240</b>

**17. Patrimônio líquido**

	<b>Controladora</b>		<b>Consolidado</b>	
	<b>2025</b>	<b>2024</b>	<b>2025</b>	<b>2024</b>
Capital social	40.868.442	38.511.921	40.868.442	38.511.921
Reservas	60.514.977	46.622.525	60.514.977	46.622.525
Fundo de reserva	12.134.441	10.086.329	12.134.441	10.086.329
RATES	3.233.597	2.145.265	3.233.597	2.145.265
Reserva para investimento	2.008.040	2.008.040	2.008.040	2.008.040
Reserva riscos assistenciais, concorrenciais e tributários	43.138.899	32.382.891	43.138.899	32.382.891
Resultado	10.981.663	6.576.162	10.981.663	6.576.162
Sobras do exercício	10.981.663	6.576.162	10.981.663	6.576.162
Participação dos não controladores	-	-	7.634.627	8.130.853
<b>Total</b>	<b>112.365.082</b>	<b>91.710.608</b>	<b>119.999.709</b>	<b>99.841.461</b>

**Capital social**

O capital social integralizado em 31 de dezembro de 2025 está representado por R\$ 40.868.442 (quarenta milhões, oitocentos e sessenta e oito mil, quatrocentos e quarenta e dois reais), composto de quotas-partes indivisíveis, podendo ser transferidas entre cooperados mediante aprovação da Assembleia Geral.

Estatutariamente e de acordo com a Lei Cooperativista nº 5.764/71, são previstas as seguintes destinações das sobras e constituições de reservas:

**Fundo de reserva**

Conforme disposto no artigo 91 Estatuto Social, o fundo de reserva é constituído à razão de 10% (dez por cento) das sobras de cada exercício e destina-se a reparar eventuais perdas de qualquer natureza que a Operadora venha a sofrer e para atender o desenvolvimento de suas atividades.

No exercício de 2025 foi destinado para o fundo de reserva o valor de R\$ 2.048.112 (dois milhões, quarenta e oito mil, cento e doze), perfazendo o saldo acumulado de R\$ 12.134.441 (doze milhões, cento e trinta e quatro mil, quatrocentos e quarenta e um reais).

## Unimed Leste Paulista Cooperativa de Trabalho Médico

### Notas explicativas às demonstrações financeiras dos exercícios findos em 31 de dezembro de 2025 e 2024 Valores expressos em R\$

#### Reserva de Assistência Técnica Educacional e Social (RATES)

Conforme disposto no artigo 91 do Estatuto Social, o RATES é constituído à razão de 5% (cinco por cento) das sobras de cada exercício e destina-se a prestar amparo aos associados e seus familiares, bem como programar atividades de incremento técnico e educacional dos cooperados, sendo indivisível entre os associados.

No exercício de 2025 foi destinado para o RATES o valor de R\$ 1.024.057 (um milhão, vinte e quatro mil e cinquenta e sete reais), sendo 5% das sobras líquidas do exercício, além disso foi absolvido o resultado do ato não cooperativo no montante de R\$ 7.903.150 (sete milhões, novecentos e três mil, cento e cinquenta reais), bem como utilizado o montante de R\$ 7.838.875 (sete milhões, oitocentos e trinta e oito mil, oitocentos e setenta e cinco reais) perfazendo o saldo acumulado de R\$ 3.233.597 (três milhões, duzentos e trinta e três mil, quinhentos e noventa e sete reais).

#### Reserva de investimento

Reserva constituída de acordo com as deliberações da Assembleia Geral Extraordinária realizada em 22 de dezembro de 1997, destinada a investimentos junto à Unipart (controlada) para fazer frente à necessidade de recursos para a construção e operacionalização do Hospital. Na Assembleia Geral Ordinária de 06 de março de 2017, ficou definido que a Reserva de Investimento será mantida no Patrimônio Líquido, para composição da Margem de Solvência, contudo, em data futura poderá ter outra finalidade a ser aprovada em Assembleia.

#### Reserva riscos assistenciais, concorrenciais e tributários

Reserva constituída de acordo com as deliberações da Assembleia Geral Ordinária (AGO) realizada em 23 de março de 2021, destinada a auxiliar na provisão de recursos para a formação e manutenção do montante econômico e financeiro representativo da proteção aos riscos assistenciais, concorrenciais, tributários e de judicialização, representada em 2025 pelo montante de R\$ 43.138.899 (quarenta e três milhões, cento e trinta e oito mil, oitocentos e noventa e nove reais).

#### Resultado

Sobras apuradas no exercício findo em 31 de dezembro de 2025, no valor de R\$ 28.384.274 (vinte e oito milhões, trezentos e oitenta e quatro mil, duzentos e setenta e quatro reais), deduzindo as destinações estatutárias obrigatórias, resultando em sobras líquidas à disposição da Assembleia Geral Ordinária (AGO) o valor de R\$ 10.981.663 (dez milhões, novecentos e oitenta e um mil, seiscentos e sessenta e três reais).

### 18. Contraprestações líquidas

Registradas no montante de R\$ 292.253.094 duzentos e noventa e dois milhões, duzentos e cinquenta e três mil, noventa e quatro reais) no exercício de 2025 (R\$ 268.413.533, no exercício de 2024), correspondem às receitas oriundas de mensalidades e faturas de beneficiários de planos de assistência médico-hospitalar individuais e coletivos oferecidos pela Operadora.

### 19. Eventos conhecidos e avisados

Registrados no montante de R\$ 237.030.775 (duzentos e trinta e sete milhões, trinta mil, setecentos e setenta e cinco reais) no exercício de 2025 (R\$ 223.230.327, no exercício de 2024), correspondem aos custos dos serviços de assistência médico-hospitalar prestados aos beneficiários da Operadora.

## Unimed Leste Paulista Cooperativa de Trabalho Médico

### Notas explicativas às demonstrações financeiras dos exercícios findos em 31 de dezembro de 2025 e 2024 Valores expressos em R\$

### 20. Garantias financeiras – Atualizar para CBR

#### Patrimônio mínimo ajustado

Calculado a partir da multiplicação de um fator variável "K", obtido no ANEXO I da RN nº 569/2022, em 2025 pelo capital base de R\$ 12.328.082,05 (R\$ 11.701.894,34 em 2024), reajustado pela variação do IPCA acumulada entre julho do ano anterior e junho do ano atual.

O Capital da Unimed excede o valor do patrimônio líquido exigido pela Norma Técnica.

O Capital Baseado em Riscos da Unimed em 31/12/2025 representa o montante de R\$29.401.365 enquanto o Patrimônio Líquido Ajustado calculado conforme RN 569/2022 representa R\$102.154.891.

#### Capital Baseado em Riscos

A Resolução Normativa – RN nº569/2022 trata sobre os critérios para definição do capital regulatório das Operadoras. Essa RN trouxe o modelo padrão do Capital Baseado em Riscos. A normativa em questão permite às Operadoras optarem pela antecipação da utilização do modelo padrão de capital baseado em riscos.

O Capital Baseado em Riscos, compreende os principais riscos envolvidos nas atividades relacionadas à operação de planos privados de assistência à saúde, quais sejam: o risco de subscrição, o risco de crédito, o risco de mercado, o risco legal e o risco operacional.

Em 31/12/2025 o Capital Baseado em Riscos calculado para a Operadora está suficiente conforme demonstramos:

<b>Capital Baseado em Riscos</b>	<b>2025</b>
CRS - Risco de Subscrição	15.681.609
CRC - Risco de Crédito	6.717.780
CRO - Risco Operacional e Legal	8.568.138
CRM - Risco de Mercado	2.706.452

**CBR - Capital Baseado em Riscos** **29.401.365**

#### **Análise de suficiência do Capital Regulatório** **2025**

Capital Regulatório	29.401.365
PLA Ajustado	102.154.891
Capital regulatório exigido x PL Ajustado	72.753.526

**Suficiência** **347,45%**

#### Ativos garantidores

Os ativos garantidores são bens imóveis, ações, títulos ou valores mobiliários de titularidade da Operadora, que lastreiam as provisões técnicas. Esses ativos representam a efetivação financeira real da garantia escritural refletida pelas provisões.

As regras referentes à aceitação, registro, vinculação, custódia, movimentação e diversificação dos ativos garantidores estão dispostas na Resolução Normativa nº 521 de 29 abril de 2022.

Em 31 de dezembro de 2025 a necessidade de lastro e vínculo da Operadora está suficiente, conforme resumo da situação dos ativos garantidores que demonstramos abaixo:

## Unimed Leste Paulista Cooperativa de Trabalho Médico

### Notas explicativas às demonstrações financeiras dos exercícios findos em 31 de dezembro de 2025 e 2024

Valores expressos em R\$

	2025
<b>Total de ativos garantidores</b>	<b>23.499.883</b>
Aplicações garantidoras de provisões técnicas	23.499.883
Necessidade de lastro	14.189.307
Verificação de suficiência de lastro	<b>Suficiente</b>
Necessidade de vínculo	4.010.606
Verificação de suficiência de vínculo	<b>Suficiente</b>

## 21. Instrumentos financeiros

### Avaliação de instrumentos financeiros

A administração procedeu a análise dos instrumentos financeiros que compõem o ativo e o passivo e concluiu que o valor justo das disponibilidades, créditos de operações com planos de assistência à saúde e não relacionados com planos de saúde da Operadora e os passivos circulantes, principalmente provisão de eventos a liquidar e débitos de operações de assistência à saúde aproximam-se do saldo contábil, cujos critérios de contabilização e valores estão informados nas demonstrações financeiras, em razão de o vencimento de parte significativa desses saldos ocorrer em data próxima à do balanço patrimonial.

Em 31 de dezembro de 2025 e de 2024 a Operadora não possuía nenhum tipo de instrumento financeiro derivativo.

### Fatores de risco

A Operadora apresenta exposição aos seguintes riscos advindos do uso de instrumentos financeiros:

#### a) Risco de crédito

Risco do não recebimento de valores decorrentes da prestação de serviços médico-hospitalares ou da impossibilidade de resgate de aplicações e investimentos mantidos junto a instituições financeiras.

Para atenuar esse risco, a Operadora tem por prática o acompanhamento permanente de sua carteira de recebíveis e dos índices de inadimplência, bem como mantém suas aplicações em instituições renomadas e com baixo risco de crédito.

#### b) Risco de liquidez

Risco da não existência de recursos financeiros suficientes para que a Operadora honre seus compromissos no prazo, em razão do descasamento entre o fluxo de pagamentos e o fluxo de recebimentos, considerando os diferentes prazos de liquidação de seus direitos e obrigações.

Para atenuar esse risco, a Operadora tem por prática o acompanhamento permanente de seu fluxo de caixa, avaliando a adequação dos prazos de recebimentos e pagamentos de operações relativas a plano de saúde, geralmente caracterizadas por prazos de recebimentos e pagamentos consideravelmente curtos.

## Unimed Leste Paulista Cooperativa de Trabalho Médico

### Notas explicativas às demonstrações financeiras dos exercícios findos em 31 de dezembro de 2025 e 2024

Valores expressos em R\$

#### c) Risco de taxas de juros

Risco de alterações nas taxas de juros que possam trazer impactos significativos sobre os rendimentos dos recursos aplicados ou sobre a remuneração dos recursos captados no mercado financeiro.

Para minimizar possíveis impactos de oscilações em taxas de juros, a Operadora tem por prática realizar aplicações financeiras conservadoras em títulos de renda fixa (CDB e Fundos de investimento) junto a bancos de primeira linha, bem como evita a contratação de empréstimos de montante elevado.

#### d) Risco operacional

Risco de prejuízos diretos ou indiretos decorrentes de diversas causas associadas a processos, pessoal, tecnologia e infraestrutura da Operadora, bem como a fatores externos decorrentes de exigências legais e regulatórias e de padrões geralmente aceitos de comportamento empresarial.

A administração da operadora é responsável pelo contínuo desenvolvimento e implementação de controles para tratar e administrar riscos operacionais, de forma a evitar a ocorrência de prejuízos financeiros e danos à sua reputação. São eles:

- exigências para segregação adequada de funções, incluindo a autorização independente de operações;
- exigências para a reconciliação e monitoramento de operações;
- cumprimento de exigências regulatórias e legais;
- documentação de controle e procedimentos;
- exigências para a avaliação periódica de riscos operacionais enfrentados e a adequação e controles e procedimentos para tratar dos riscos identificados;
- exigências de reportar perdas e as ações corretivas propostas;
- desenvolvimento de planos de contingências; e
- padrões éticos e comerciais.

#### e) Risco da gestão da carteira de investimentos

A Cooperativa limita sua exposição a riscos de gestão da carteira de investimento ao investir apenas em títulos públicos e títulos de renda fixa privados em diversas instituições financeiras como forma de diluir os riscos. A Administração monitora ativamente as aplicações e os rendimentos e não espera que nenhuma contraparte falhe em cumprir com suas obrigações.

## 22. Cobertura de seguros

A administração da Operadora tem por política contratar seguros contra incêndios e riscos diversos com cobertura considerada suficiente, pelos assessores especialistas em seguros, para assegurar, em caso de sinistros, a reposição dos bens e a sua respectiva continuidade operacional.

**Unimed Leste Paulista Cooperativa de Trabalho Médico**

**Notas explicativas às demonstrações financeiras dos exercícios findos em 31 de dezembro de 2025 e 2024**  
Valores expressos em R\$

**23. Conciliação da demonstração dos fluxos de caixa**

	Controladora		Consolidado	
	2025	2024	2025	2024
<b>Resultado líquido</b>	<b>28.384.274</b>	<b>22.424.307</b>	<b>28.384.274</b>	<b>22.424.307</b>
<b>Ajustes por:</b>				
Depreciação e amortização	5.000.355	4.926.177	5.325.833	5.176.775
Provisões técnicas	(353.710)	(699.637)	(353.710)	(699.637)
Provisão para contingências	1.816.073	174.292	1.816.073	174.292
Equivalência patrimonial	(1.470.635)	(2.104.729)	-	-
Juros direito de uso de arrendamento	263.954	385.814	263.954	385.814
Créditos tributários	(6.931.477)	(9.343.269)	(6.931.477)	(9.343.269)
<b>Saldo ajustado</b>	<b>26.708.834</b>	<b>15.762.955</b>	<b>28.504.947</b>	<b>18.118.282</b>
<b>Varição dos ativos operacionais</b>				
Aplicações Financeiras	(17.104.136)	(10.886.574)	(20.189.470)	(10.886.574)
Créditos de operações com planos de assistência a saúde	437.068	(1.721.771)	437.068	(1.721.771)
Créditos operacionais de assistência à saúde não relacionados com plano de saúde da Operadora	(654.183)	(1.532.298)	(654.183)	(1.532.298)
Créditos tributários e previdenciários	1.213.377	2.162.414	1.237.643	2.133.248
Bens e títulos a receber	(788.934)	(1.255.972)	(788.934)	(1.255.972)
Despesas antecipadas	155.717	(107.340)	155.569	(107.218)
Outros créditos a receber	(4.712.189)	(1.214.103)	(788.934)	-
Depósitos judiciais e fiscais	204.153	(219.895)	204.153	(189.635)
	<b>(21.249.127)</b>	<b>(14.775.539)</b>	<b>(20.387.088)</b>	<b>(13.560.220)</b>
<b>Varição dos passivos operacionais</b>				
Provisões técnicas	220.883	408.039	220.883	408.039
Débitos de operações com assistência à saúde	(397.852)	134.044	(397.852)	134.044
Débitos com operações de assistência à saúde não relacionados com plano de saúde da Operadora	164.505	27.176	164.505	27.176
Tributos e encargos sociais a recolher	1.536.303	(606.291)	1.579.706	(584.954)
Débitos diversos e conta corrente com cooperados	(88.982)	5.995.407	(615.991)	5.956.172
	<b>1.434.857</b>	<b>5.958.375</b>	<b>951.251</b>	<b>5.940.477</b>
<b>Caixa líquido das atividades operacionais</b>	<b>6.894.564</b>	<b>6.945.791</b>	<b>9.069.110</b>	<b>10.498.539</b>

**24. Transações com partes relacionadas**

A estrutura de governança corporativa da Cooperativa compreende a Diretoria, cujas atribuições, poderes e funcionamento são definidos no Estatuto da Cooperativa. O Diretor Presidente é o representante legal da Cooperativa, responsável principalmente, pela sua administração e pelo desenvolvimento das políticas e diretrizes gerais. Os Diretores são eleitos pela Assembleia Geral Ordinária, com mandato de 4 (quatro) anos para o Conselho de Administração, sendo obrigatória a renovação de, no mínimo, 1/3 do total dos membros do Conselho de Administração, para o Conselho Técnico o mandato é de 4 (quatro) anos eleitos juntamente com o Conselho de Administração e para Conselho Fiscal o mandato é de um ano sendo permitida a reeleição de apenas 2 (dois) de seus membros.

A Operadora efetuou transações com partes relacionadas, incluindo a remuneração por serviços prestados a seus beneficiários do plano de saúde e pagamento de pró-labore. As outras transações são efetuadas em similaridade com o praticado pelo mercado e atividade cooperativista. Em conformidade com as deliberações da Assembleia Geral Extraordinária realizada em 30 de agosto de 2001, o imóvel da Unipart (Hospital Unimed) foi arrendado pela Cooperativa (controladora).

Em 2025 ocorreram despesas de aluguel e arrendamento na Cooperativa e receitas de aluguel e arrendamento na Unipart no total de R\$ 2.950.103 (dois milhões, novecentos e cinquenta mil, cento e três reais), sendo R\$ 2.819.815 por conta do mencionado arrendamento (R\$ 4.167.574 em 2024) e R\$ 130.288 por conta de aluguel do prédio administrativo (R\$ 122.065 em 2024).

**Unimed Leste Paulista Cooperativa de Trabalho Médico**

**Notas explicativas às demonstrações financeiras dos exercícios findos em 31 de dezembro de 2025 e 2024**  
Valores expressos em R\$

**25. Eventos subsequentes**

Não ocorreram eventos entre a data de encerramento do exercício social e de elaboração das demonstrações contábeis, que pudessem afetar as informações divulgadas, bem como a análise econômica e financeira.

\* \* \*

### Termo de Responsabilidade Atuarial de Provisões Técnicas

Eu, Saulo Ribeiro Lacerda, telefone: (11) 3265-4250, e-mail: [saulo.lacerda@unimed.coop.br](mailto:saulo.lacerda@unimed.coop.br), inscrito no CPF sob o n.º 069.185.768-79, como atuário legalmente habilitado, com número de registro profissional MIBA 894, sou responsável pelo cálculo das Provisões Técnicas da operadora Unimed Leste Paulista Cooperativa de Trabalho Médico registrada sob o n.º 35.808-8 na Agência Nacional de Saúde Suplementar - ANS,

DECLARO, para os devidos fins de direito:

A - que os trabalhos foram conduzidos de acordo com os princípios atuariais e as diretrizes estabelecidas pela regulamentação vigente. Desta forma, as Provisões Técnicas foram verificadas e apuradas com base em metodologias atuariais de cálculo aderentes à realidade operacional da operadora;

B - que no quadro abaixo estão dispostos os valores das provisões apuradas por mim para cada mês do 4º trimestre de 2025:

Mês de Competência	PROVISÃO DE REMISSÃO	PEONA
10/2025	R\$ 340.843,00	R\$ 3.336.742,88
11/2025	R\$ 350.901,01	R\$ 3.367.326,51
12/2025	R\$ 371.079,00	R\$ 3.358.209,08

C - que executei testes que atestam a qualidade dos dados que serviram de base para a elaboração do cálculo da Provisão de Remissão e PEONA. A validação limitou-se ao total dos arquivos em relação aos valores contabilizados (DIOPS). A validação dos registros, ficaram a cargo da auditoria contábil externa.

D - que ao proceder à apuração da Provisão de PEONA, foram observados fatos relevantes que ensejaram a adoção de medidas para adequação do cálculo da PEONA. Realizamos o teste de consistência, com dados até dezembro de 2025, e observou uma Peona Estimada superior a Peona Real. Sendo assim, alteraremos o fator a partir de janeiro/2026. Ressaltamos ainda, que reavaliaremos no próximo trimestre e caso necessário uma nova adequação do fator será realizada.

Ao proceder à apuração da Provisão de Remissão, não observamos fatos relevantes que justificaram a readequação do custo médio dos beneficiários remidos para o provisionamento do próximo trimestre.

E - assumir, integral responsabilidade pela fidedignidade das declarações ora prestadas, ficando à ANS, desde já, autorizada a delas fazer, nos limites legais e em juízo ou fora dele, o uso que lhe aprouver.

F - estar ciente que qualquer comissão ou omissão de informação, no que tange aos trabalhos por mim executados, que vier a dar causa à instauração do regime de direção fiscal e/ou liquidação extrajudicial nos últimos 12 (doze) meses à data de instauração, poderá levar a indisponibilidade dos meus bens, com base no disposto no inciso I, do §3º, do art. 24-A, da Lei 9.656/1998.

São Paulo, 21 de fevereiro de 2026.

Saulo Ribeiro Lacerda  
Registro Profissional nº 894

Eu, Luis Antonio Estevam, CPF 079.749.208-90, representante da operadora Unimed Leste Paulista Cooperativa de Trabalho Médico, registrada sob o n.º 35.808-8 na Agência Nacional de Saúde Suplementar - ANS, declaro que as informações fornecidas para apuração das provisões técnicas são fidedignas e consistentes com os demonstrativos contábeis da operadora e das informações encaminhadas à ANS por meio do DIOPS-XML. Declaro ainda que, estou ciente das informações anteriores e que os valores de provisões apuradas por metodologia atuarial foram refletidos nos registros contábeis da operadora e no DIOPXML encaminhado à ANS.

São Paulo, 21 de fevereiro de 2026.



Luis Antonio Estevam

# Relatório da Administração

## 2025

